AÑO XIV

Horas de oficinas:
Dirección de 4 a 7
Administración
De 3 a 6.

Gaceta de Tenerife

Número 3.970

Apartado de Correos N.35
Teléfono, 303.
Domicilio:
San Francisco n. 7

DIARIO CATOLICO.—ORGANO DE LAS DERECHAS

DIRECTOR:
Adolfo Febles Mora

Santa Cruz de Tenerife Capital de la Provincia de Canarias
Martes 20 de Marzo de 1923

HEMEROTECA P. MUNICIPAL
Santa Cruz de Tenerife

ADMINISTRADOR:
Octavio Rodríguez de la Vega

Solemne recepción académica

El sabio alemán Einstein y el académico Cabrera Felipe

En la Real Academia de Ciencias

S. M. el Rey preside el acto

Entre los actos solemnísimos que se han celebrado en Madrid, en homenaje al sabio alemán Alberto Einstein, queremos hacer destacar en estas columnas—por la parte brillante que en dicho acto tomó el ilustre tinerfeño y joven catedrático de la Universidad Central, don Blás Cabrera Felipe—la recepción que el pasado día 5 tuvo lugar en la Real Academia de Ciencias.

En dicho acto ingresó en la Academia de Ciencias Mr. Einstein, como académico correspondiente extranjero de la misma.

A la Academia llegó el sigue profesor alemán acompañado por su esposa. Fué recibido por los académicos y el ministro de Instrucción Pública. Los doctores Casares Gil y Cabrera Felipe le acompañaron hasta el estrado. El numeroso público que llenaba la sala, se puso en pie al entrar en ella el sabio alemán.

Casi inmediatamente acudió S. M. el Rey, que fué también recibido en la puerta de la Real entidad por el señor Salvatella y casi todos los académicos. El Monarca, que vestía uniforme de almirante, iba acompañado por el jefe superior de Palacio, marqués de la Torrecilla, y su ayudante, señor Butler.

El Rey tomó asiento en la presidencia. A su derecha lo hicieron el ministro de Instrucción Pública y el embajador de Alemania, barón von Simmern, y a su izquierda, el rector de la Universidad Central, señor Rodríguez Carracido, y el marqués de la Torrecilla.

Asistieron al acto los académicos señores conde de Gimeno, Torres Quevedo, Madariaga, R. Mourelo, Marvá, Ugarte, Fernández (don Obdulio) Vegas, Cabrera, Hauser, Casares, Octavio de Toledo, González Martí, Castellarnau, Krahe, Avila, Bolívar, Sagasta (don Bernardo Mateo), Aranaz, Jiménez Rueda, Torroja, Vela, Azpitia, García Mercet y Hernández Pacheco.

Entre la concurrencia, en la que figuraban muchas damas, hallábanse el marqués de Figueroa, conde de Peña Ramiro, Gullón (don Eduardo), Nácher, Sandoval, Aguilar (don Floreatán), Torres (don Emilio), Castro (don Francisco y don Honorato), y otras muchas personalidades.

El Soberano abrió la sesión, pronunciando las siguientes palabras:

«El objeto de esta sesión es hacer entrega al profesor Einstein del título de académico correspondiente que le ha otorgado esta Academia. El señor secretario dará lectura del acuerdo.»

El secretario leyó seguidamente el acta de la sesión en que se acordó el nombramiento de académico del sabio profesor.

Discurso del señor Cabrera

El académico señor Cabrera leyó su discurso de elogio del profesor Einstein, diciendo que la sesión de la Academia es para rendir testimonio al genial hombre de ciencia de la admiración que su obra ha merecido a cuantos en España cultivan los diversos capítulos de la Filosofía Natural, testimonio que Su Majestad el Rey se ha dignado realizar con su presencia.

«Esta admiración—agregó—ha popularizado la personalidad de nuestro huésped lo bastante para que pueda en estos momentos prescindir de apuntar detalles de su biografía. Sin duda debe aquella justa popularidad a la teoría edificada sobre sus famosos principios de relatividad especial o restringida y de la relatividad general; pero aun prescindiendo de esto, le es acreedora la Ciencia de importantes descubrimientos, cada uno de los cuales sería suficiente por sí para consolidar el prestigio de quien le hubiere dado a conocer.»

Siguió hablando el señor Cabrera de la importancia de las ideas nuevas de Einstein, en quien hay que admirar la cabeza que supo concebirlas en época en que parecían intangibles las principios de la Mecánica establecidos por Galileo y Newton.

Examinó brevemente, después, el análisis de la noción del tiempo, por el cual Einstein llegó a formular el principio de la relatividad restringida.

Habló también el señor Cabrera de la gran parte que corresponde a Einstein en el descubrimiento de los fenómenos que pueden preverse en uno de los complejísimos sistemas independientes que representan las moléculas integrando las más pequeñas porciones de cualquier cuerpo.

«Obra suya—añadió—es también la teoría del movimiento browniano, que ha hecho posible la determinación de la constante de Avogrado y la carga del electrón, que constituyen la base de la teoría molecular y de la estructura misma de la materia.»

Disertó después sobre los *cuantos* de energía, a los que Einstein ha dedicado gran atención, dándoles una interpretación más amplia que Planck. «No son éstas solamente—siguió diciendo—las materias abordadas y esclarecidas por el insigne físico, pues en su labor hay capítulos tan importante como la ley del equivalente fotoquímico, actualmente objeto de empeñadas discusiones en la ciencia experimental, y la demostración de la realidad de las corrientes de Ampére.»

Terminó su brillante discurso el docto académico dirigiéndose al profesor alemán y diciéndole:

«Si nuestra aportación a la Ciencia ha sido hasta hoy desproporcionada con relación a otras obras nuestras de épocas remotas, reconocida nuestra deuda hemos de expresar el anhelo de llegar pronto a saldarla. Y os lo afirmo en nombre de las generaciones presentes y de un futuro inmediato. Sois aún joven. Espero que al final de vuestra vida, que será también el de mi generación, la España científica que hoy apenas encontráis en embrión haya llegado al lugar que tiene el inexcusable deber de ocupar. Así, al menos, pensamos los que creemos que el optimismo es una virtud motora del progreso.»

Fué muy aplaudido.

Seguidamente Su Majestad el Rey hizo entrega al señor Einstein del diploma y título de académico, estrechándole la mano.

El público púsose de pie, aplaudiendo al ilustre físico alemán.

Discurso del profesor Einstein

El profesor Einstein leyó entonces el siguiente discurso, en el idioma de su país:

«Majestad, respetables colegas:

Ruegan a ustedes se sirvan aceptar la expresión de mi más profundo agradecimiento, unida a la de mi satisfacción por haberme hecho uno de los suyos, mediante su elección.

Lazos como los que nosotros hoy hemos establecido demuestran nuevamente que las fuerzas espirituales que unen a los pueblos no pueden ser destruidas de una manera permanente por las tempestades políticas de los tiempos actuales.

Algunas palabras para usted, querido señor Cabrera; sus palabras han llegado a lo más hondo de mi corazón, no por contener para mí el honor de un gran reconocimiento, sino porque demuestran la forma consciente y cariñosa con que ha estudiado usted el trabajo de mi vida.

Se ha hecho usted eco de la frase del poeta: «Queremos recibir menos alabanzas y que, en cambio, se nos lea con aplicación.

Ha tomado usted en consideración también el punto débil de la teoría de los *cuantos* de luz, arduo tema de nuestra generación de físicos. Creo que únicamente podrán allanarse esas dificultades mediante una teoría que no solamente modifique fundamentalmente el principio de energía, sino que quizás, incluso, amplíe el principio de la casualidad. Tétrode ha apuntado, precisamente hace poco, tales posibilidades. Si bien los principios para la solución de este problema fundamental han adquirido, hasta ahora, poco cuerpo, parece, sin embargo, por otro lado, prometer éxito el nuevo impulso nacido de la teoría de la relatividad, para la recopilación de todas las fuerzas de la Naturaleza.

El método empleado en esto es puramente matemático, especulativo y caracterizado con los nombres de Sevi Civita, Weil, Eddington. Realmente se consigue por este camino libertar totalmente el fundamento de la física de este perturbador dualismo, condensándolo en los dos nombres: gravitación y electricidad.

Muy significativas me han parecido las palabras que usted ha pronunciado respecto a su esperanza optimista sobre el desarrollo científico de su país. Los tiempos de participación activa en el proceso mundial del entendimiento están ligados a condiciones exteriores y ya se han realizado en nuestro país. Creo que la mortificada y amenazada Europa puede volver los ojos, llena de esperanza, hacia este pueblo que se encamina al trabajo científico después de haber producido para la Humanidad cosas tan grandes en la esfera del arte.»

El catedrático y académico, señor Casares Gil, leyó, a continuación, en español, el discurso de Einstein, a cuya terminación el Rey inició un aplauso que la concurrencia secundó con gran entusiasmo.

Nuestras colaboraciones especiales

ENTRE EL ODIO Y EL DESDEN

Un día se quiso marchar el Sr. García Prieto. Al día siguiente tuvo un gesto de dimisionario el capitán general de Madrid y un ademán de renuncia el Sr. Alcalá Zamora. También cuentan que ha habido sus cosas con el señor Alba...

En tanto, los Consejos de ministros, según las notas oficiosas, se deslizan tan suavemente como las góndolas por las superficies azules de los lagos suizos. No hay debate porque todo es conformidad y todo son efusiones cordialísimas.

Cuando ese genio de las finanzas conocido por el Sr. Pedregal abre la boca y suelta la lengua, sus compañeros empiezan por admirarle y acaban por aplaudirle.

Y cuando D. Niceto, o D. Santiago, o D. Rafael, o D. Alvaro, o el joven prematuramente envejecido que regentea la Instrucción Pública, tiran de papeles o exponen sus atrevidos pensamientos con sus planes para lo futuro, todo se vuelven exclamaciones ditirámbicas.

Dijérase que en vez de un Consejo de ministros forman todos esos señores una sociedad de bombos mútuos o una peña de grandes artistas del disimulo, que persiguen el recíproco engaño.

Con todo esto, deberían dar al país, o, digámoslo en el lenguaje liberalesco y democrático, a la opinión, la sensación de la unidad, de la concordia y de la fortaleza.

Y sucede cabalmente todo lo contrario: la opinión cree o la opinión teme hallarse dirigida por unos hombres que no se entienden, ni mas ni menos que si fueran auténticos constructores de la bíblica torre de Babel.

¿Cuándo son las elecciones? Dije yo, antes que nadie, que el domingo 29 de Abril; pero el Gobierno, cuando le preguntan, no se atreve a responder nada.

Se ha dicho estos días que el Gabinete, queriendo dar una prueba, siquiera del tamaño de un grano de mijo, de que tiene por suyo el porvenir, reducirla al silencio a los agoreros y murmuradores disolviendo inmediatamente las Cortes, aunque sin convocar las nuevas. E inmediatamente, de fuente autorizada, han negado que exista semejante propósito.

No hacen nada. No se atreven a nada. No van delante de los problemas o acompasando sus pasos a los problemas para resolverlos o mitigarlos. Van detrás y a remolque de ellos.

Ya ha marchado el nuevo Comisario a Africa. ¿Se conoce su programa? ¿Le tiene el Gobierno? ¿Qué hay detrás de esa frase sonora, por hueca, que se llama Protectorado civil?

Hasta ahora solo sabemos que el señor Silvela es un enamorado de las maneras y de los modos del mariscal Lyautey; que sus mejores títulos para el cargo son sus entusiasmos francófilos heredados, según cuenta, de su ilustre padre, que Dios tenga en la Gloria; y acaso, esto no lo ha dicho él, de un respetable abuelo suyo, que se perecía por José Bonaparte, cuando éste y su hermano Napoleón y los generales del Omperio, con sus huestes, habían invadido a España.

Pero el programa ¿quién lo conoce? Nadie puede conocer lo que concretamente no existe; sin embargo, voy a permitirme adelantar los primeros números de aquel.

El Sr. Silvela, que ha libado como industriosa abeja en las flores ministeriales, al propio tiempo que en el hebraizante jardín del Sr. Vilianueva, tiene que conocer y observar por conocimiento y observación directos, el territorio de su mando; y a este fin, en el recorrido de la zona occidental y en su visita al residente francés, empleará de tres a cuatro semanas.

Luego, será necesario conocer y observar también, hasta donde las circunstancias y los secuaces de Abd el Krim lo permitan, la zona occidental, en lo que se irán de doce a quince días. Y cuando el entendimiento y los ojos del Sr. Silvela estén plenos de observaciones y de hechos, ¿no se impondrá el viaje del Comisario a Madrid para disertar ante el Consejo de ministros?

Pero de aquí a entonces ¿qué puede ocurrir? Todo y nada.

Que haya caído o que se haya modificado esencialmente este Gobierno. Que el marqués de Alhucemas y el conde de Romanones formen una piña. Que Alba y D. Melquiades estén hechos una granada. Que D. Rafael Gasset se lamente de que por undécima vez los hados adversos hayan malogrado sus planes regeneradores. Que D. Niceto retorne muy a su gusto a su bufete y prepare sus mejores trinos o gorgeos para las nuevas Cortes.

Todo puede suceder, porque advierto a los lectores que no lo sepan, que atravesamos una época de desconsoladora desconceptuación. Abajo, enmedio, arriba se piensa y se habla de tal manera que pudiera decirse que la Sierra Morena trágica era un yermo y los bandidos del romance unos anacoretas comparados con la España de nuestros días.

Y cuando todo es murmuración, malicia, desollamiento, se crea una conciencia nacional de la que son elementos principales el odio o el desprecio. Y las situaciones políticas despreciadas u odiadas, difícilmente pueden vivir.

Miguel PEÑAFLOR.

Madrid, Marzo de 1923.

Diálogo de actualidad

Cataluña y catalanismo

—Estoy preocupara con la cuestión catalana.

—Veo entonces, amigo mío, que no tiene usted sus preocupaciones puestas al día.

—No me negará usted que la cuestión catalana existe.

—Ni usted, a su vez, me podrá negar que en el modo de plantear el problema, un día con vehemencia coactiva, para abandonarlo al siguiente, hay algo que nos prueba cómo en la cuestión hay tanta realidad como artificio.

—Con ese criterio nada tendría de extraño que llegue un día en que cualquier solución sea tardía.

—Para gobernar bien, nunca es tarde. Y de eso se trata. De gobernar bien, tanto para Cataluña como para las demás regiones. Presiento la objeción de usted...

—Naturalmente. El problema catalán no es tan simple como creen cuantos lo cifran en una mera cuestión de buen gobierno. Recuerde usted aquellas palabras de Rovira y Virgili, uno de los más acreditado teorizante del nacionalismo catalán: «No pedimos a los funcionarios representantes del Poder central que manifiesten capacidad y honradez. No nos importa que su gestión sea buena o sea mala. Lo que queremos es que se marchen...»

—En efecto. Mas importa no caer en la candidez de confundir la opinión de un escritor con la conciencia histórica de un pueblo. Cataluña, los catalanes no interesados en las alzas y bajas de la política, no se sienten extraños, y menos extranjeros, en el conjunto nacional. Lo que ocurre, pura y simplemente, es que su sensibilidad política está más despierta que la de otras regiones, y las desgracias de España le impresionan con mayor viveza.

—La explosión de sentimiento regional que en Cataluña se observa desde los días, un poco lejanos ya, de la *Renaixensa*, prueba de modo inequívoco que en Cataluña alienta una personalidad sustantiva.

—Cierto; pero no contrapuesta a España. En lo que pudiéramos llamar prehistoria del catalanismo, la idea de convivir fraternalmente en el seno maternal de España, no se borra. En Rubio Ors y Aribau, Cavé y *Pitarra*, y no digamos Balaguer, el amor a Cataluña significaba un círculo inscrito en el círculo superior y más amplio de la nacionalidad española. Para que el catalanismo literario se hiciese político, hizo falta que...

—Que sobreviniese el desastre de Cuba.

—En efecto. Y ello prueba mi tesis antes anunciada. El desgobierno de España hizo crisis de modo catastrófico, y cada región, cada espíritu, reaccionó como pudo y supo. La protesta contra el Estado fué general, y lógica—*históricamente* lógico—que Cataluña se sintiese capacitada para asumir su propio gobierno, visto el fracaso del Poder central.

Sin 1899, el descontento—una de las raíces del catalanismo—hubiera perdido el más poderoso de los argumentos.

—No sé como puede usted prescindir de varios y significativos hechos, anteriores a 1898: el Congreso famoso de Manresa, la *Unión Catalanista* la propaganda ardiente de Valentín Almirall, fundador en 1869 de su periódico, que llevaba, por cierto, el mismo título que otro de hoy, confesadamente separatista: *L'Estat Catalá*. No cabe desconocer la continuidad rigurosa en la fe nacionalista.

—La voz *nacionalismo* no se ha incorporado al lenguaje político hasta que Prat de la Riva, con su consabida táctica capciosa, con el sistemático cultivo del equívoco, la lanzó al uso. El regionalismo, tal como apareció, no era peligroso para la unidad nacional. Almirall, que era un extremista, nada defendió antes de su ruptura con Pi y Margall, que pugnase con un españolismo auténtico. La trasmutación de valores, la degradación o conversión del regionalismo en nacionalismo, ha sido un fenómeno correlativo con el de nuestros desastres políticos. Vea cómo la relación de casualidad que yo antes establecía no era arbitraria. Gobernemos entre todos bien a España, y nadie pensará en nuevas formas de Estado, y menos aún en segregaciones violentas.

—Perfectamente. Supongámos que yo admito todo cuanto usted sostiene en punto a la génesis del catalanismo. Lo cierto es que, hoy por hoy, la doctrina política que en él alienta ha creado una realidad. Ya Cambó hablóó con clarividencia hace años de que el catalanismo constituía un *hecho biológico*.

O *patológico*, más bien. Es una dolencia que sufre nuestro Estado; vigorizarlo, valdría tanto como suprimir cualquier órgano irregular de soberanía. Cuando el Estado es débil, la región, la clase o los intereses se soliviantan y encrespan. No es sólo el regionalismo una de las consecuencias morbosas de la crisis del Estado. Otra es el sindicalismo, tanto el obrero como el funcionarista. Y por de contado, las Juntas de Defensa. La biología normal de Cataluña no exige su desintegración del régimen político nacional.

—Cataluña tuvo una personalidad; la perdió y quiere recuperarla. Hoy se siente fuerte, capaz, consciente... Un decreto, el de *Nueva Planta*, le arrebató aquella personalidad...

—Que no era ciertamente la de un estado autónomo. Y, además, hoy los catalanistas que desempolvan legajos para intentar revivir estados de conciencia que acaso no existieran nunca, se plañen del Decreto de Felipe V y olvidan, o no quieren recordar, que Cataluña no protestó contra lo que hoy se quiere presentar como arbitrariedad y expolio. Un catalán de la categoría de Capmany, decía años más tarde que la época del primer Borbón español, fué de «feliz recordación para la prosperidad de estos reinos». Y la lección de españolismo en acción que Cataluña explicó en la guerra de la Independencia no es para olvidarla.

—Sí. Evidentemente, Cataluña llegó un momento a estar fundida con las demás regiones. Hoy ya...

—Lo está, seguramente. Los recelos se desvanecen pronto, y los corazones acaso esquiven un encuentro, pero a la postre se comunicarán de nuevo. El índice más elocuente de los ideales nacionalistas suele afirmarse que es la lengua. Y bien: Usted no ignora que el catalán no ha vencido aún al castellano. La Prensa de lengua castellana es superior en tirada a la muy escasa que se publica en la lengua de Verdaguer. Análoga relación existe entre el teatro catalán y los teatros de nuestro idioma. No creo que exista un sólo catalán que desconozca el habla que sirve para el comercio espiritual de 100.000.000 de hombres: el habla de Cervantes.

—Es claro. Al catalán no le conviene abandonar un instrumento de expansión tan poderoso como el castellano...

—*No le conviene*, dice usted. Me importa subrayar esas palabras. En la zona de los afectos no pueden entenderse los hombres de sentimientos dispares, porque el amor no se impone. En la zona de los intereses, sí. Cataluña y España deben amarse y se aman de hecho. Mas si no se amaran, su relación subsistiría, porque la conveniencia mutua es liga para el recíproco provecho.

—Entonces usted no esgrime contra Cataluña la tremenda tenaza de un dilema que algunos aducen con mejor intención que acierto: «O enemigos o hermanos.»

—De ninguna manera. Primero, porque la posibilidad de que españoles y catalanes sean enemigos la excluyo por completo. Para mí, personalmente, Cataluña es una pura gloria española. Su literatura me deleita. Sus artes me encantan. Su movimiento industrial me admira. Sus afanes ciudadanos me interesan. Su lengua me inspira el más profundo respeto.

Amo a Cataluña tanto que no abomino de ella por sus errores, sino que fríamente trato de explicármelos, para darles su verdadero alcance. Y luego, también rechazo el dilema de referencia, porque si algunos extremistas no quisieran abandonarse a la efusión fraternal, aun nos quedaría un último medio para retenerlos a nuestro lado: la conveniencia de nuestra amistad Cataluña solitaria como la estrella emblemática de las señeras separatistas, no tardaría en buscar de nuevo su incorporación a la constelación hispánica. Y es que, el mundo no va hacia las disgregaciones, sino hacia las unidades superiores.

—Pero, ¿vamos a seguir manteniendo un régimen político y administrativo centralista y unitario, que ha hecho quiebra en repetidas ocasiones? Cataluña no se resignará al *stato quo*.

—Y hará bien. Todos la ayudaremos a que busque y halle fórmulas más amplias y eficaces. Vea cómo el problema catalán se sitúa en el plano que le pertenece: no en un plano de irredentismo nacionalista, sino de legítimas aspiraciones que reclamen nuevas estructuras para las instituciones de gobierno.

Y ya en este sentido, no puede negarse en justicia la atención que España presta a las pretensiones catalanas. Aquí, donde los problemas de Estado suelen interesar muy poco, el catalanismo cuenta ya con una bibliografía copiosísima. Convendría registrarias para que se viese cómo *Madrid*—esto es, España—presta oído a las realidades del Principado. Por cierto que también en Francia se escribe sobre Cataluña. Y en un sentido a veces, que no es ciertamente propicio a la confianza. No he de ocuparme ahora del catalanismo afrancesado. Ello requeriría conversación más detenida, y aun más detenida, y aún es probable que se nos frunciese el ceño. Acaso un día hablemos de todo esto. Por lo pronto, he de anticiparle una sorpresa que yo sufrí el otro día, hojeando un libro, de Georges Freiue, titulada *La question catalane*. En la página 9 cita a Santúcer de Barrameda entre las ciudades importantes de Cataluña. He aquí una cosa que ignorábamos los castellanos...

Melchor FERNÁNDEZ ALMAGRO

En el Sanatorio del Dr. Rodríguez López se han reanudado las consultas todos los días de 11 a 1 y de 4 a 5.

Consultas gratis para los pobres, a las 5 de la tarde.

Vida anecdótica

«Al romper el alba»

Se conserva un chiste de don Pedro Calderón de la Barca, que tiene mucho ingenio.

Iba don Pedro todos los días, cuando sus achaques no se lo estorbaban, a decir misa en la iglesia de San Salvador, de Madrid.

Don Pedro llegaba casi siempre tarde, y el sacristán, que era hombre de carácter arrimado y más atrevido que devoto, solía reñirle y refunfuñaba tanto, que el inmortal poeta estuvo varias veces para enviarlo a paseo.

Cierto día en que, como de costumbre, llegó tarde, le dijo el sacristán que los fieles esperaban hacía rato y que tanto abuso no debía tolerarse.

D. Pedro no contestó palabra y empezó a revestirse. Al ponerse el alba, que estaba ya muy usada, se hizo un rasgón en ella, y entonces, volviéndose al sacristán, exclamó:

—¡Hombre, me dices que vengo tarde, y vengo... «al romper el alba»!

Usad los exquisitos productos de perfumería
ERASMIC
Jabones, Extractos y Lociones, Especialidades

Las máquinas Gerrard y los importadores de frutos

Otra carta

Londres, Febrero 20 de 1923.

Gerrard Wire Fying Machines Co. Ltd., Dunster House, Mincing Lane, Londres.

Muy señores nuestros: Con referencia a su pregunta acerca del estado en que llegan los bultos amarrados con vergas, incluyendo hualcales de plátanos y atados de tomates, que importamos nosotros de las islas Canarias, nos permitimos manifestar a ustedes, sin vacilación alguna, que estamos muy a favor de que dichos bultos se se amarren con el sistema Gerrard.

Los bultos que hemos recibido con las vergas han llegado invariablemente en buen estado, mientras que los atados y hualcales sin amarrar de este modo llegan con frecuencia muy rotos.

Como indudablemente esto influye grandemente en el precio que obtenemos por la fruta, celebraríamos mucho que ustedes usaran sus mejores influencias en las islas Canarias para inducir a los exportadores a que hagan amarrar así todos sus bultos antes de embarcarlos.

Quedamos de ustedes affmos. attos.

s. s. q. e. s. m.
Charles Kauffman

Al público

Ha llegado a esta población con un precioso muestrario de joyería, el viajante de la casa Arturo Herrero Tejedor, de Madrid, proveedora de la Cooperativa Militar.

En la CAMISERIA NEW ENGLAND, plaza de la Constitución número 3, se reciben avisos y se encuentra el muestrario a disposión del público.

El malestar social

Los "sin trabajo" en Inglaterra

Comunican de Radruth (Conwall) que un gran número de obreros sin trabajo ha asaltado las Oficinas de la Beneficencia pública, exigiendo que se les diera en ellas un socorro equivalente al marcado por la Bolsa Oficial del Trabajo.

Durante la discusión que se originó con este motivo, los obreros sin trabajo rompieron todos los cristales del edificio, adoptando una actitud amenazadora.

En previsión de mayores males, los administradores de dichas Oficinas concedieron por quince días el socorro pedido.

En Santander

Se descubre un depósito de morfina

El gobernador civil de Santander recibió hace unos días una confidencia dándole cuenta de un contrabando de narcóticos, y se personó, con objeto de comprobar la denuncia, en una fonda de la calle de Rúa Menor.

En el almacén de la casa se encontró un baúl que contenía 400 francos de morfina, heroína y cocaína, procedentes de una fábrica de Lyon.

También había morfina de una fábrica alemana.

Estas substancias pesaban unos quince kilos.

Además se encontró una caja con 25 kilos de opio turco para fumar.

La dueña de la fonda manifestó que el baúl lo había dejado hacía más de diez meses un desconocido.

Plausible iniciativa

Concurso de novelas

La *Biblioteca Patria*, en su deseo constante de fomentar la buena literatura española, invita a todos los escritores de España y América a tomar parte en su concurso de novelas para el presente año de 1923.

Se adjudicarán más de veinte premios de 1.000, de 500 y de 250 pesetas.

Los originales, que han de estar sujetos a la más extricta moral, se aceptan firmados por los autores y pueden remitirse, hasta el 1 de Julio de este año, a la calle Fuencarral, 138, Madrid.

Se acusa recibo, se devuelven los originales que no se premien y se mantiene correspondencia con los autores. Pídanse a la Dirrección de la *Biblioteca Patria*, cuantos detalles se deseen conocer sobre el concurso de novelas en 1923.

CASIMIRES INGLESES
Tinte garantizado
Se acaba de recibir en el almacén de Tejidos de Román Morales Rufino.
22 Alfonso XIII, 22

(c) Del documento, los autores. Digitalización realizada por la ULPGC. Biblioteca Universitaria.

FUTBOL REGIONAL

En el Estadio, Aficionado-San Antonio, por la mañana; San José-Artesano por la tarde

EN EL VEGA GUERRA, FIRGAS-HESPERIDES

Hoy domingo, tres interesantes encuentros de la Primera Regional, los cuales han despertado mucho interés en los aficionados. El partido entre amarillos y antonianos, que son los protagonistas, de la jornada matinal, está siendo muy comentado, al igual que el San José-Artesano y Firgas-Hespérides.

Por lo tanto, el partido Aficionado-San Antonio tiene sus "migas" ya que lucharán a fondo por ganar y consolidarse en el primer puesto de la clasificación y tal como se presenta el partido es para ver en acción a dos equipos plenos de facultades físicas y moral buscando el triunfo. Los dos equipos se han venido entrenando con mucha ilusión y afán para conseguir la victoria. Y este partido mañanero ha despertado gran animación.

El encuentro comenzará a las 11 de la mañana.

—0—

Por la tarde en el mismo Estadio Insular, otro partido que es también muy interesante, entre el San José y el Artesano, que bastante necesitan de los dos puntos, principalmente el San José, para seguir de cerca a los líderes y dejar patente su categoría.

El partido San José-Artesano, dará comienzo a las 4 de la tarde.

—0—

También por la tarde en el campo "Vega Guerra", el Firgas recibe al Hespérides. El Firgas, con siete puntos, tiene ante sí a un equipo de mucha fuerza y tratará por todos los medios de vencer y seguir en sus aspiraciones.

El Firgas está muy bien en esta temporada y tiene las esperanzas de conseguir un buen puesto en el campeonato y luchar por el título .También el Hespérides luchará y dejará constancia en la lucha con el propósito de triunfar. El partido dará comienzo a las 4 de la tarde.

Mario HERNANDEZ RAMIREZ

JORNADA SEÑALADA PARA EL 6 DE ENERO

Para el día 6 de enero están señalados los siguientes encuentros en los diferentes campos:

Tercera categoría: campo Antonio Rojas, a las 11, Ciudad Alta - Apolinario.

En Firgas, a las 16: Firguense - Teror.

"Copa Federación". Cuartos de final. I eliminatoria:

Campo de Telde, a las 11: Telde-Barrial.

En la Isleta, a las 11: U. Grupo - Rehoyano.

CAMPEONATO PROVINCIAL DE JUVENILES

Campo Antonio Rojas, a las 9: Hespérides - San Roque.

Tamaraceite. A las 9: Tamaraceite - Nuevo Club. A las 11: Tenoya-Lasalle.

En Sardina, a las 11: Estrella-Casas Nuevas.

En Arucas, a las 9: Arehucas-Goleta.

López Socas, a las 9: Rehoyas-Intercanaria.

En Guía, a las 11: Guía-Agaete.

JORNADA PARA EL 10 DE ENERO

Campo San Nicolás, a las 14: J. San Nicolás - J. San Isidro (cambio de hora).

Campo Martín Freire: Aerpons - San Roque, a las 12.30 (cambio de hora).

Mario HERNANDEZ RAMIREZ

Hoy, a las 11 de la mañana, en Antonio Rojas

EMOCIONANTE ENCUENTRO UNION CHILE-TAMARACEITE

Para las once de la mañana el calendario del fútbol regional señala el partido Unión Chile-Tamaraceite, encuentro correspondiente al campeonato de Segunda categoría. El choque ha despertado la natural expectación entre dos equipos colindantes de barrio, ya que ambos bandos marchan en el campeonato airosamente. Los "chilenos" porque pugnan para abrirse paso en su retornar a la Primera categoría y los de Tamaraceite porque sus posibilidades de contabilizar puntos en la capital les proporcionaría el figurar en el pelotón de los mejores. De momento preside la tabla al vencer en la última jornada campeonil el conjunto del Rehoyano, pero si el Unión Chile venciera a su difícil adversario le rebasaría, ocupando de nuevo el liderato.

Dentro de las novedades que ofrece esta confrontación se registra en las filas del club de Guanarteme la grata presencia de Quico, el excelente portero de la Regional, que cumple deberes militares en las islas de la provincia. También y procedentes del Hespérides las adquisiciones de Manolín, Juanillo y Manolo, tres elementos que robustecen más a las huestes de Juan Calcines.

Por su parte San Juan, nuevo entrenador del Tamaraceite, espera dar con la calidad de su buena plantilla, la réplica, y se ha decidido alinear a los veteranos Ramírez y Ramón para fortalecer más las líneas.

El partido se disputará en el campo de Antonio Rojas a las once de la mañana, al que sin duda asistirá mucho público no solamente de los dos barrios sino de otros interesados en la marcha de la enconada clasificación.

Digamos, por último, que después del fin de año y apertura de nuevo, los dos equipos han concentrado sus efectivos en la Majadilla y Tocomar, respectivamente. Una prueba de la necesidad de los puntos en litigio, en particular el Unión Chile, que de ganar volvería de nuevo a levantar la bandera como adelantado en el liderato.

LOS LLANOS DE ARIDANE (LA PALMA)

INCIDENTES EN EL ENCUENTRO CONTRA EL OROTAVA

Directivo agredido al ser confundido con el árbitro

LOS LLANOS DE ARIDANE (Isla de La Palma), 2. (Alfil).—En un encuentro de Liga de Primera Regional en el Estadio Municipal Aceró de esta ciudad, entre el equipo local y el Orotava de Santa Cruz de Tenerife, se registraron diversos incidentes.

La mayoría de los espectadores parecen estar de acuerdo en que el árbitro, señor Baltasar, se equivocó en dos ocasiones al señalar el final del partido. La primera vez fue advertido por sus auxiliares y el partido se reanudó, pero más tarde, cuando al parecer faltaban más de cinco minutos para llegar a los noventa reglamentarios, el colegiado pitó el final. Al terminar el partido, a la salida del campo, un directivo, que fue confundido con el árbitro, fue agredido por unos cuantos gamberros hasta que la fuerza pública le libró de los fanáticos aficionados. El directivo salió con la oreja derecha inflamada a causa de un puñetazo.

Tras diversas gestiones, la Guardia Civil detuvo al agresor, F.R.G., de 30 años de edad, quien se confesó autor de los hechos al ser detenido. F.R.G. ha sido puesto a disposición de la autoridad.

TELDE

JORNADA FUTBOLISTICA PARA HOY Y DIA DE REYES

Hoy, a las once de la mañana, en el Campo Municipal de Deportes El Hornillo se celebrará un partido de competición entre los equipos de segunda categoría regional, U. D. Telde - U. Marina.

A las cuatro de la tarde y en el mismo campo, habrá otro encuentro de competición entre los equipos de tercera categoría regional: Valleseco - San Gregorio. Lo que molestó tanto a la afición como a nosotros es que estando el partido Valleseco-San Gregorio anunciado para jugarse a las once de la mañana, se haya señalado para las cuatro de la tarde del mismo día, por conveniencia de otro equipo.

La afición se pregunta repetidamente, como nosotros, que si no tiene tanto derecho o el mismo un equipo de tercera categoría como uno de segunda; y más aún cuando los dos equipos son de la misma ciudad, como es Telde. Según fuentes fidedignas, este aplazamiento le estropeó al San Gregorio los proyectos que tenía para este día, proyectos que consistían en una pequeña fiesta de comunidad y completa camaradería entre los directivos y componentes de su plantilla. Proyecto que se han venido abajo.

Esperemos que en lo sucesivo no se cometa el mismo fallo y se le de a cada uno lo suyo (al César lo que es del César).

FUTBOL JUVENIL

A las nueve de la mañana, como preliminar al encuentro de segunda categoría, se enfrentarán los juveniles Telde "B" O.J.E. - U. Marina.

Por la tarde a las dos, lo harán los equipos juveniles Santa Brígida - Telde "A" O.J.E. Aquí aseguramos que se verá un buen encuentro, ya que ambos equipos son firmes candidatos al ascenso.

GRAN TORNEO DE REYES

Para el próximo día seis, en el campo de El Hornillo, habrá un simpático e interesante torneo de fútbol a la vez que un sencillo homenaje de los organizadores y participantes hacia la persona de don José Padilla, antiguo presidente del San Isidro, con el fin primordial de recaudar fondos para ayudarle a mitigar la lamentable situación económica, y que pueda seguir un tratamiento adecuado.

En dicho homenaje se celebrará un torneo de eliminatoria.

A las nueve se enfrentarán los juveniles Telde "A" y "B" O.J.E.

A las once lo hará una selección de viejas glorias del San Gregorio contra otra del San Isidro.

A continuación gran final entre los equipos vencedores.

En este torneo se disputará un valioso trofeo que ha donado el representante de la Casa Domecq en nuestra ciudad.

Además de nuestra más sincera felicitación a todos los participantes y colaboradores, hemos de hacer mención a la directiva de los juveniles Telde O.J.E., iniciadores de la organización de este torneo benéfico.

Solamente nos cabe esperar la máxima colaboración del público para coronar esta feliz y ejemplar realización.

Pedro AMADOR JIMENEZ

PROXIMA JORNADA DE LA LIGUILLA COPA SUR

Los partidos que se celebrarán el próximo domingo, pertenecientes a la undécima jornada de la Liga, son los siguientes:

Araña Negra - C. D. San Fernando.

C. F. S. J. Artesano - Doctoral Atlético.

C. D. Arguineguín - At. Mogán.

San Isidro - Ingenio.

MAS FUTBOL FEMENINO

MADRID.—En el campo del Moscardó C. F., se han enfrentado los equipos femeninos del Sizam y el Cibeles. En la foto, un competido momento del encuentro, que ganó el Sizam. — (Foto CIFRA GRAFICA)

"DESDE LA ISLA DE TENERIFE"

Premio de novela "BENITO PEREZ ARMAS"

La Caja General de Ahorros de Santa Cruz de Tenerife, convoca a todos los escritores canarios.

- BASES -

1.—Las novelas deben ser escritas por naturales de estas Islas o por residentes en las mismas nacidos en cualquier provincia española.
2.—Deben ser escritas en lengua española.
3.—Ser inéditas.
4.—Tener una extensión no inferior a 125 folios (22 x 32 cms.), a máquina, a doble espacio.
5.—Las Novelas vendrán firmadas con un lema, y con las mismas se presentará una plica cerrada que contendrá los datos personales del autor a que se refiere el lema escogido.
6.—Los autores presentarán dos copias mecanografiadas completas. encuadernadas y en perfectas condiciones de legibilidad, que harán llegar, por el procedimiento que deseen. al domicilio social de esta Caja General de Ahorros, sito en la Plaza de Santo Domingo núm. 1 de Santa Cruz de Tenerife, con la indicación: "Premio de Novela Benito Pérez Armas", hasta las trece horas del día 30 de Junio de 1971.
Se podrá exigir recibo de las obras presentadas.
7.—El importe del premio se estipula en 75.000 pesetas que serán entregadas al autor favorecido una vez terminadas las deliberaciones del Jurado en acto público.
8.—La Caja General de Ahorros de Santa Cruz de Tenerife se compromete a publicar la novela premiada durante el año 1972, salvo caso de cualificada fuerza mayor, y en todas las ediciones figurará la indicación de: "Premio de Novela Benito Pérez Armas de la Caja General de Ahorros y Monte de Piedad de Santa Cruz de Tenerife".
9.—Al autor le serán entregados 50 ejemplares, una vez realizada la publicación a que se refiere el párrafo anterior, disponiendo libremente la Caja del resto.
10.—El premio será indivisible y puede, a juicio del Jurado, ser considerado desierto.
11.—El Jurado tendrá, para esta convocatoria, la misma composición que la que se hizo pública para la inmediata anterior, es decir: D. Víctor Zurita Soler, D. José Domingo, D. Domingo Pérez Minik, D. Leopoldo de la Rosa, D. Gregorio Salvador Caja, D. Ernesto Salcedo Vilches y en representación de la Caja de Ahorros D. Pedro Rodríguez Trujillo, además del último ganador del Premio: D. Alfonso García Ramos.
12.—Siendo propósito de este Concurso el descubrir y promocionar nuevos valores literarios, no deberán presentarse al mismo autores ya galardonados con este premio.
13.—Los autores, por sí o por terceras personas, podrán retirar los originales no premiados durante los tres meses siguientes a la concesión de este premio.
14.—Una vez entregado el original, los autores no podrán retirarlo, ni tampoco renunciar al certamen antes del fallo del Jurado.
15.—No se mantendrá correspondencia sobre los originales presentados.
16.—El hecho de presentarse a este Concurso implica la aceptación de estas Bases, de los miembros del Jurado y del sistema del fallo que se establecerá.

Santa Cruz de Tenerife, 29 de Diciembre de 1970.

BOXEO

DIFICULTADES PARA MONTAR EL BOSSI - HERNANDEZ

BARCELONA, 2. (Alfil). — "Entre todos habría que hacer lo imposible por conseguir que sea una realidad el combate Bossi - Hernández para el título mundial de los superwelters", ha dicho el "manager" del campeón europeo, José Hernández.

Como es sabido, el contrato estaba firmado por la empresa Tony Leblanc, pero la exigencia italiana del depósito de una garantía de dos millones, para asegurar la celebración de un combate de desquite en Italia caso de ganar Hernández, ha hecho que las posibilidades de su celebración sean escasas, ya que la mencionada empresa ha renunciado a depositar aquella cantidad.

Caballero, el "manager" de Hernández, ha añadido:

"Por nuestra parte estamos dispuestos a hacer cuanto podamos; si Bossi vence, como ya no habría revancha, la garantía quedaría libre al término de la pelea. Si vence Hernández, él no sólo contribuiría con su bolsa a respaldar el cumplimiento del compromiso, sino que también yo lo haría con los porcentajes que me correspondan tanto en esa pelea como en las que Hernández disputará siendo campeón mundial. Es más, Hernández añadiría también a la garantía la mitad de la bolsa de su primera pelea como campeón".

Ha dicho también que tanto la Federación de Boxeo como la Delegación Nacional de Deportes" tendrían que darse cuenta de que esa ayuda por su parte podría significar la conquista para España de un título mundial. Y que, fuera cual fuera el resultado de la pelea, habrían contribuido a que en España se celebrará un acontecimiento pugilístico de tal magnitud, que no ha tenido otro semejante desde hace 35 años. Y nada arriesgan, sólo se trata de adelantar una suma, que luego recobrarían íntegra".

Como otra posibilidad, el señor Caballero señala que Renzo Casadei ha asegurado poder solucionar el problema, si Tony Leblanc queda al margen.

Finalmente el "manager" de José Hernández dice que si no hay más remedio, están dispuestos a celebrar la pelea en Italia, pero antes quieren agotar todas las posibilidades para traerla a España.

"Y no porque dude de la victoria de Hernández, puesto que estoy convencido que a Bossi le gana tanto aquí como allá, sino porque me ilusiona que un acontecimiento pugilístico de tal magnitud pueda tener como escenario un ring español".

TIRO OLIMPICO DE PRECISION

Después de la gran tirada al globo del día 20 del pasado diciembre, en que la concurrencia fue muy numerosa y doble si cabe que otros años, se celebró el día 27 entrenamiento en el Campo de Tiro de la Isleta, por la mañana, y destacamos como mejores en arma corta standard modalidad internacional, disparando 60 balas del calibre 22" a don Amado Ramos Pérez con 514 puntos, seguido de don Agustín Romero Alemán, con 510. y don Agustín Cabrera Cabrera, con 502, siendo los otros inferiores a 500 puntos. En arma corta grueso calibre señalamos a don Manuel Afonso André, con 256 puntos con 30 balas en precisión.

Hoy por la mañana, en el Polígono de La Isleta, empieza el año con unas pruebas, y pendiente de aprobarse el Calendario Deportivo para darse a conocer los Concursos del presente año; estará atento para resolver consultas de sus compañeros y auxiliar en la dirección de la buena marcha de las competiciones, don Agustín Cabrera Cabrera; como directivo de turno don Agustín Romero Alemán.

(c) Del documento, los autores. Digitalización realizada por la ULPGC. Biblioteca Universitaria.

Cartas al Director

¿HA MUERTO DIOS?

Sr. Director:

Corren por esas calles, que debieran ser de Dios, ciertos vientos, ciertos «humos» que entenebrecen nuestra mente y congelan nuestra alma. Este cierzo desespiritualizante y arrasador, que cubre de paralizante escarcha nuestras más cálidas vehemencias cristianas, comienza ya su destructora labor; tanto, que Su Santidad Pablo VI ha gritado, amargado, defraudado tras el Concilio Vaticano II (tan mal interpretado a veces, muchas veces; tan aviesamente retorcido a veces, muchas veces); esta queja escalofriante lanzada a todos los puntos de la rosa de los vientos, desde el centro de la cristiandad, en su audiencia general del 30 del pasado enero.

«La AUSENCIA DE ORACION, la alergia a cualquier acto religioso, la ilusión de la autosuficiencia, el engreimiento del progreso científico y técnico, como si dicho progreso desvaneciese la concepción religiosa del universo y de la vida —mientras que la documenta y la reclama cada vez más—, el SOMETIMIENTO A CIERTAS MENTALIDADES POLITICAS Y SOCIALES, y así sucesivamente, parecen justificar la llamada «muerte de Dios»; pero si nos fijamos detenidamente es más bien la muerte de la IDEA DE DIOS en el hombre y, por ello, de todo lo que da al hombre fundamento y riqueza de VERDAD, de DIGNIDAD, de ESPERANZA».

¿Qué VERDAD realmente trascendente, elevada, poética, limpia hay en esas «CIERTAS MENTALIDADES DOMINANTES POLITICAS Y SOCIALES?.

¿Qué DIGNIDAD hay en esas «CIERTAS MENTALIDADES» que convierten a los hombres en simples números de una ecuación de positivos o negativos según el momento de la conveniente —conveniente para la Cabeza— política de dominio universal y que los crea y los destruye, los sacrifica a un momentáneo éxito temporal?.

¿Qué ESPERANZA se puede tener si nos la limitan a esta tierra que pisamos, si nos prohiben elevar nuestra mirada más arriba de las estrellas, si nos convierten a Cristo - Dios en un demagógico liberador de injusticias humanas, si nos niegan verlo como Dios - Hombre que nos REDIME DEL PECADO y nos da la hermosa ESPERANZA de una VIDA ETERNA más allá de las miserias de este mundo?.

VERDAD, DIGNIDAD, ESPERANZA, esto es el hombre; esto es lo que clama el Vicario de Cristo en la tierra...

«YO soy el camino, LA VERDAD y la vida», pero... «Mi reino NO es de este mundo».

Este mundo que tanto nos gasta, que tanto nos quema, que tanto nos absorbe, no es el reino de Cristo. Para alcanzar este es necesario, paradójicamente, no creer en las «realidades» de la tierra y sí creer en los «locos sueños» de un Cristo muerto en una cruz.

Claro que para ello es necesario desprendernos de todo lo temporal, de todas las cosas que tanto amamos y elevarnos muy sobre la tierra. Creer, en fin, en el milagro de la levitación. Y ¿quién cree hoy en milagros?.

Hoy, TODO lo hace el Hombre de Nietzche —«engreimiento del progreso científico y técnico».

Y así nos va.

ANGEL SUAREZ RODRIGUEZ

"PALABRAS, PALABRAS"

Sr. don Pío Gómez Nisa.
Director de "EL ECO DE CANARIAS".

Estimado director: En estos días, he oído un par de veces, una canción que cantan al unísono Paco Rabal y Carmen Sevilla. El título creo que es el de "Palabras". Durante la canción, Paco Rabal, recita una serie de frases a las que Carmen Sevilla acompaña con una tonadilla que repite constantemente: "Palabras, palabras, palabras...".

Teniendo en cuenta que el fútbol y la música tienen, por ser espectáculos, muchos nexos comunes, he madurado una idea. Consiste en formar una Coral Polifónica con el nombre de U. D. Las Palmas. Los papeles se distribuirían de la forma siguiente: Sr. Sinibaldi, barítono; Sres. directivos, sopranos (válgame el símil), y los jugadores harían las voces bajas. ¿Y el coro?, naturalmente que la afición. ¿Han oído ustedes algún coro más afinado que esos treinta mil aficionados que abarrotan partido tras partido el Estadio.

Y vamos con las partituras y la distribución de cometidos: Primer ensayo. La primera canción empezaría así:

BARITONO: "El equipo estaba jugando bien, pero el primer gol de ellos, en claro fuera de juego, nos desmoralizó y ya no pudimos reaccionar. No obstante, creo que vamos por el buen camino y se acabará esta mala racha".

CORO: "Palabras, palabras, palabras...".

SOPRANOS: "El equipo está jugando bien, pero las lesiones y los errores arbitrales, se están cebando en nosotros. Estamos seguros que saldremos adelante. En cuanto a la economía, arrastramos un pequeño déficit, pero de aquí al final de temporada, esperemos que esté anulado".

CORO: "Palabras, palabras, palabras...".

BAJOS: "No sabemos lo que nos está pasando. Táctica y físicamente, estamos bien preparados, pero cuando el balón no quiere entrar, de nada sirve nuestra buena voluntad. Estamos convencidos de que una victoria fuera de casa nos devolverá la moral".

CORO: "Palabras, palabras, palabras...".

Y es que, señores, la afición ya está harta de tanto palabrerío. Habrá algún director capaz de cambiar la tonada. Porque nosotros lo que queremos son: "Hechos, hechos, hechos...".

VICTOR QUIROS LEON

MAL POR LA UNION DEPORTIVA TELDE

Sr. Director de EL ECO DE CANARIAS

Ruégole a Vd. publicar esta carta, quedándole muy agradecido:

El pasado domingo día 10 de febrero, se celebró en el Campo Municipal del Hornillo de Telde dos encuentros por la mañana.

El primero de ellos, a las 9 y el segundo a las 11. El de las 9 correspondía al partido juvenil de carácter oficial del Campeonato temporada 73-74 entre los clubs Unión Marina y Telde «A».

El segundo, que fue a las 11, U. Deportiva Telde y Barrial C. F.

Como todo el mundo sabe, en la ciudad de Telde nunca se cobra por presenciar un partido juvenil. Para el partido juvenil que mencionamos, se dieron cita un gran número de espectadores ya que en el mismo actuaban varios jugadores que son dignos de que se les vean jugar, tanto de un equipo como del otro y el otro interés es que se jugaba el Campeonato el club marinista y que dependía del resultado que se podía dar. Esa fue la causa del interés del mismo para que fuera numerosa la concurrencia y alta la expectación.

Como ya es habitual en estos partidos, la Unión Deportiva Telde juega a las 11, como lo hizo esta vez, sin tener en cuenta a los señores amantes del fútbol juvenil, unos cuantos señores directivos del club representativo U. D. Telde, se dan un paseo por todas las gradas y se limitan a echar a cuantos estén presenciando un partido juvenil. Luego cierran sus puertas y a cobrar se ha dicho. Si algún señor, como en este caso, sólo ha venido a presenciar los juveniles, ¿por qué estos señores sin reparo alguno y como si el campo fuera de su propiedad echan a la calle con la facilidad más grande del mundo, dejando a medio ver el partido que más les interesaba?. Ya casi por fuerza tenemos que presenciar el partido que a estos señores les interesa.

Nosotros nos preguntamos:

¿Por qué estos señores de la Unión Deportiva Telde, no están en el campo a la hora de empezar el primer encuentro y desde esa hora empiezan a cobrar?.

¿Quiénes son estos señores para echar del campo a estas personas que presencian un encuentro?.

¿No formaban parte estos juveniles de una jornada del fútbol teldense?.

¿Por qué no piensan un poco estos directivos y verán que de estos juveniles depende el futuro de nuestro fútbol teldense?.

¿Se le da parte de la taquilla a estos juveniles?.

¿Dónde está nuestro delegado de deporte de la ciudad sureña que no ha actuado con parcialidad?.

Creemos que se están equivocando los dirigentes de la U. D. Telde. Están enseñando precisamente lo que no se debe hacer, tanto con estos chicos que empiezan que se quedaron sin público, como con los espectadores que le entusiasman. Son estos detalles y muchos más que ahora no queremos mencionar, los que se le van grabando en la mente de cada jugador que empieza. No nos extrañaría que algún día precisaran de ellos; porque no quisiera ni pensar las respuestas que recibirían.

No estamos de acuerdo con esta política. Hay que amparamos más a estos chicos que empiezan. Y si la Unión Deportiva Telde no da ejemplo, como equipo representativo de la ciudad de Telde, mal tendrá que irles las cosas en un futuro no muy lejano.

Todavía están a tiempo de rectificar. Pero sin olvidar que el Campo Municipal de Deportes de la ciudad de Telde es de nuestro Ayuntamiento y eso quiere decir que todos estamos en el mismo derecho de disfrutar de él. Y pensando en estos casos, que la categoría es lo menos que importa.

En nuestro ánimo siempre hay un ¡viva el Telde!, porque es el equipo que representa a nuestra ciudad.

CINCO SOCIOS DE LA U. MARINA
MELENARA

LIMPIEZA TOTAL

Estimado señor director:

He leído en la prensa local unas declaraciones que hizo el concejal delegado de Talleres y Limpieza de nuestro Ayuntamiento, don Juan Estany Cabrera.

Comparto todas sus ideas y proyectos en cuanto a tomar medidas en lo referente a la vigilancia y la consiguiente sanción a todos los desaprensivos que arrojen basura en lugares abandonados como solares y zonas limítrofes de la ciudad.

Pero hay algo que con la benevolencia del director de este periódico, me atrevo a exponer.

Yo tengo un ropero viejo y desusado que desearía desprenderme de él, pero es que no cabe en una bolsa de plástico.

Yo he pensado en colocar ese ropero en la acera, pero interrumpiría el tráfico. Además otro vecino tiene una cómoda y el de más allá vaya usted a saber...

Una solución "jobiana" sería desguazarlo e ir tirando una maderita todos los días, si me permiten tirar madera los encargados de la recogida de la basura.

No es solución cogerlo y tirarlo en un solar apartado de la ciudad, porque esto infringiría una norma municipal, además que no poseo coche.

Cavilando he deducido que si el Ayuntamiento tuviese zonas delimitadas para este fin, para que cada cual arrojara lo que le viniera en gana, limpiaría aún más nuestros hogares y nos quitaría un peso de encima.

Aunque nace la objeción de que no todos poseemos un furgón para transportar objetos voluminosos.

Entonces es fácil deducir que nuestra Alcaldía podría disponer para uso de estos fines ya expuestos de camiones y de un reducido pero eficiente personal para recoger ese trasto que en cada casa se suele tener para nuestro pesar.

Una llamadita telefónica y un servicio esmerado solucionaría ese problema de ver solares con estos objetos (trastos) y nos ahorraríamos el ser multados.

MARAT

RELATO HISTORICO

CREACION Y EVOLUCION DE LOS INSTITUTOS DE SEGUNDA ENSEÑANZA EN LAS PALMAS

Por Carlos Ramírez Suárez

La creación de un Instituto de Segunda Enseñanza en Las Palmas dio lugar, en los primeros quince años del presente siglo, a una constante labor pública de este grupo oriental —con manifestaciones, mítines y súplicas al Gobierno— ya que nos hallábamos uncidos, en cuanto al estudio del bachillerato, a la férula universitaria de Tenerife.

No fueron pocos los alumnos que, durante el siglo pasado, tuvieron que obtener su título mediante exámenes celebrados en La Laguna Más tarde se recabó y obtuvo que un Tribunal de Profesores de dicho Distrito viniera a Las Palmas a celebrar exámenes de los alumnos que se preparaban para el Bachillerato en nuestra capital. Dos eran los grandes Colegios de Segunda Enseñanza en Las Palmas: el antiguo y prestigioso de San Agustín, fundado por don Antonio López Botas, y el Colegio de la Soledad que dirigía, en la calle de Canalejas ,el sacerdote don Santiago Sánchez. Los exámenes tenían lugar en el antiguo edificio de la Escuela Industrial, recientemente demolido, en la calle de los Malteses, formando Tribunal los catedráticos provinientes de la citada ciudad de La Laguna, y teniendo derecho a formar parte de aquel, el profesor encargado de la asignatura en los respectivos colegios de Las Palmas Fácilmente se comprenderá que este afán centralizador de la enseñanza secundaria, representaba, no sólo una molestia y un gasto, sino un desconocimiento de los alumnos sometidos a prueba, con detrimento de las calificaciones otorgadas.

Por fin, el Instituto de Segunda Enseñanza de Las Palmas fue creado por Real Decreto de 6 de febrero de 1916, inaugurándose el primero de octubre en el Teatro Pérez Galdós, con solemnidad extraordinaria. Aquella tarde, desde la Plaza de Santa Ana, se trasladaron al coliseo las primeras autoridades de Las Palmas, al frente de un público compacto y numeroso Desde su escenario hicieron uso de la palabra el canónigo y profesor don José Azofra del Campo, don Agustín Millares Carló —ya iniciado en su carrera de Filosofía— y el designado Comisario Regio de Enseñanza, don Juan Melián Alvarado. Era aquella la primera piedra del rango universitario que ya merecía esta capital con sus primeros 72 alumnos, semilla fecunda del actual prestigio y pujanza de nuestros Institutos.

El primer edificio lo tuvo este Centro en la calle de Pérez Galdós, en una casa hoy propiedad de los familiares de Don Luis Doreste Morales, entre Buenos Aires y Domingo J. Navarro Navarro, que entonces era del dominio de don Antonio García. Inmueble reducido, poco tiempo había de servir de asiento a nuestro primer Instituto de Segunda Enseñanza. Con su zaguán, pequeño patio, secretaría en planta baja y clases en su segundo piso, apenas podría contener el inmediato incremento de alumnado que habría de arrojar Las Palmas.

El profesorado del nuevo Instituto puede decirse que hubo de reclutarse entre personalidades científicas y literarias de nuestra capital. Fue su primer director don Baltasar Champsaur, profesor de Francés y perteneciente a distinguida familia local. Y sus primeros catedráticos, no numerarios, don José Azofra del Campo, de Religión; don Antonio González Cabrera, de Agricultura; don Manuel Mascareñas de Física y Química; don Colacho Massieu, de Dibujo; don Eduardo Sall Casabuena, de Matemáticas; don Ignacio Díaz, de Historia, todos canarios, y que yo recuerde como únicos profesores venidos de la Península, don José Chacón de la Aldea, que explicaba la asignatura de Psicología y Lógica y Filosofía, y don Luis Estremera, que tenía a su cargo la Literatura. Todo este profesorado ha desaparecido. El último, fallecido en nuestra ciudad, ha sido don Eduardo Sall Casabuena, que dejó de existir hace dos años, a los 94 de edad.

Nuestro Instituto de Segunda Enseñanza tomó enseguida el incremento propio de una capital como Las Palmas, de pujante demografía, y, si bien en sus comienzos sólo tenía carácter masculino, muy pronto habría de admitir en sus aulas al elemento femenino, hoy de relevante importancia.

Es realmente sorprendente el auge que ha tomado en nuestra provincia la población escolar del bachillerato y los edificios en que han sido instalados los estudios de Segunda. De la calle Pérez Galdós pasó el Instituto al edificio de la calle Juan de Quesada, donde hoy se encuentra instalado el Hospital Militar; más tarde se ubicó en el Colegio de los Jesuítas y finalmente tuvo su asiento en el Paseo de Tomás Morales. De los 72 alumnos conque se inició su vida, ha llegado a tener en el curso de 1972 -73, 28.479 alumnos. Y, de aquel primer Instituto de 1916, pasó a tener continuidad en el de Pérez Galdós —en el citado Paseo de Tomás Morales—, Isabel de España, Alonso Quesada, Santa Teresa Cairasco de Figueroa, de Tamaraceite e Instituto de Tafira. Además se cuenta actualmente en Gran Canaria con los Institutos de Agüimes y Telde; en Lanzarote con el de Haría, y en Fuerteventura, con el de Puerto del Rosario. Finalmente, existen tres filiales, regidas por Cáritas Diocesana de Las Palmas que son la de Escaleritas, El Pilar y Santa Catalina, en el Cristo, sin contar con la de Lomo Apolinario.

No podemos por menos de destacar la gran labor desarrollada por estos Institutos y filiales en nuestra provincia, con un profesorado competentísimo, y bajo la magnífica Inspección de don Joaquín Artiles, hoy Hijo Predilecto de Las Palmas. De estas aulas y de estos maestros ha surgido una ingente multitud de profesionales y hombres capacitados que han sabido hacer honor, en su gran mayoría, a las enseñanzas formativas recibidas en los expresados Centros Pero que hoy reclaman para sus hijos la creación de una Universidad, donde puedan realizar sus estudios superiores, sin desplazamientos ni sometimientos a otra provincia.

LOS LIBROS

"GALAXIA LATINOAMERICANA" DE JEAN MICHEL FOSSEY

Editado por "Inventarios Provisionales Editores, S.A.", en la colección "Letras a su imán", con una portada de Jorge Teixidor e impreso en los talleres de Pascual Quiles de Valencia, sale ahora esta publicación, "Galaxia Latinoamericana" de Jean Michel Fossey en la que se recogen una serie de entrevistas realizadas a diversos escritores hispanoamericanos, un total de catorce, durante un cómodo y largo plazo de siete años. El libro, que lleva un penetrante, aunque en principio no lo parezca, prólogo de Rafael Conte, al tomar este tiempo en el que los importantes escritores —en su mayoría— del "boom" de la literatura hispanoamericana laboraron esforzadamente para aportar una ya abundante literatura, una nada despreciable cultura, se encuentra en algunos términos con una clara extemporaneidad, donde aparecen anunciadas obras literarias que ya hoy han alcanzado numerosos lectores. No obstante, la entrevista, de la profundidad de las que aquí recogen Fossey e "Inventarios", guarda bastante contenido en cuanto a pensamiento, a perspectiva estética, a posición sociológica, como para que el libro constituya un trabajo de confesión personal de los entrevistados, de autocrítica y documento y hasta de panorámica histórico-literaria de un tiempo breve pero fructífero.

Es posible que, para el ambicioso en el libro, se apunten algunas ausencias —como pudieran ser los nombres de Cortázar o de Carpentier— cuando hay nombres precedentes, como pueden ser Nicolás Guillén o Miguel Angel Asturias, sin que selección y ausencia tengan una razón sistemática, pero conviene participar en el fenómeno de que se está ante un libro que es trasposición del periodismo —un periodismo literario, el de un escritor que firma en "Les Nouvelles Litteraires" o dirige "Margen"— siempre sujeto a la oportunidad, hasta el libro. A cambio es interesante observar la extracción de esta literatura en la que un empeño creador bien manifiesto viene ya de una concepción de ruptura, de una educación universitaria, de una herencia trabajadora, con un carácter muy personal en cada escritor aún cuando aparezca el fenómeno con matices de causa común o generacionales.

En el índice de los entrevistados están los nombres de Miguel Angel Asturias, José Lezama Lima, Nivaria Tejera, Héctor Bianciotti, Néstor Sánchez, Mario Vargas Llosa, Manuel Puig, Jorge Edwards, Gabriel García Márquez, Luis Campodonico, Alfredo Bryce Echenique, Severo Sarduy, Nicolás Guillén y Roberto Fernández Retamar, no encontrándose aquí, como en otros casos, razón para decir "galaxia latinoamericana" y no "galaxia hispanoamericana". Un literatura que tiene como trasfondo la lengua española —no la de los países del Lacio— que no integra en en el libro nombres de otra procedencia que la dejada por la cultura hispánica, y que solamente presenta una alusiva al espíritu ambiental —ya histórico— de París— constante de otras coordenadas también— aún disponiendo de características ideológicas propias, es, por hoy "literatura hispanoamericana". El tema aparece especialmente tratado en la entrevista a Fernández Retamar.

Es sin duda, este libro de Jean Michel Fossey, publicación conveniente y lúcida para el conocer de esta literatura, siempre querida, que nos viene de América.

ANTONIO CILLERO

NOTAS MILITARES

Por Orden Circular de 4 de los corrientes (D. O. núm. 31) se publican vacantes para Sargentos de Complemento de Caballería en Unidades de guarnición en la Península.

Los que deseen solicitarlas deberán presentarse en el Gobierno Militar (Negociado de Hojas) donde se les informará detalladamente.

Las Palmas de Gran Canaria, 9 de febrero de 1974.

—O—

Por Orden Circular de 6 de los corrientes, (D. O. núm. 33) se anuncian vacantes para Sargentos de Complemento de Infantería.

Los que deseen solicitarlas deberán presentarse en el Gobierno Militar (Negociado de Hojas) donde se les informará detalladamente.

Las Palmas de Gran Canaria, 11 de febrero de 1974.

(c) Del documento, los autores. Digitalización realizada por la ULPGC. Biblioteca Universitaria.

El coñac tres copas | González Byass, de Jerez | eslá reconocido como el mejor del mundo.--*Agente, F. Guerrero.*

además veía que en el acto se hallaban numerosos amigos, era para que no se le creyera orgulloso ni descortés.

Dijo que además de tener verdadero afecto y admirar esta tierra, creía que cualquier otra persona en su lugar hubiera hecho lo mismo.

Se refirió también a que en las obras del puerto no había intervenido él, debiéndosele a la intervención del señor Arròyo y González de Cháves.

Habló de como se encontraba Tenerife cuando vino por primera vez a esta isla, manifestando que en cuanto ha hecho de entonces acá, han tomado una activa parae los colaboradores que ha tenido y el apoyo que se le ha prestado.

Se extendió en otras consideraciones relecionadas con el acto que se celebraba en su honor, terminando brindando por España y por Tenerife, levantando su copa por S. M. el Rey.

El sentido discurso del señor Ahlers, en el que puso de manifiesto el afecto que profesa este país, fué premiado con prolongadas ovaciones.

El señor Arroyo

Con el discurso del señor Ahlers quedaba terminado el acto, pero varios comensales dirigieron al ex diputado a Cortes por Tenerife don Andrés de Arroyo, frases invitándole a hablar, por lo que el aludido se vió obligado a corresponder a dichos requerimientos.

El señor Arroyo, en forma elocuente y brillante, comenzó diciendo que al asistir al acto no llevaba propósitos de hablar, pero que ante las alusiones expresas que se habían hecho, se veía obligado a pronunciar breves frases.

Dijo que los motivos que le excusaban de hablar estaban de manifiesto por el hecho de que se creía incorporado a la política desarrollada por el señor Ahlers en la cuestión del fomento del turismo en nuestro país.

Consideró muy merecido el homenaje que se le tributaba al señor Ahlers, cuya adhesión al mismo quedaba probada con su presencia en el acto.

Recogió lo manifestado por el señor Zurita en cuanto a que el señor Ahlers había querido rechazar el homenaje, fundándose en que en este país había recobrado la salud y prosperado sus negocios, afirmando también que esos fútiles motivos no significaban nada para que Tenerife le demostrase su agradecimiento, deseando asimismo mucha salud al señor Ahlers y que prosperasen sus negocios.

Añadió que sería propio de pueblos empequeñecidos no rendir un homenaje de gratitud a quien, como el señor Ahlers, había laborado en favor de Tenerife.

Creyó que como tinerfeño todos los que [illegible] hijos de esta isla están en el deber de [illegible]tar el homenaje de gratitud y agra- [illegible] todo extranjero que se destaca [illegible] nues- [illegible] discurso del señor Arroyo fué acogido con una prolongada ovación, con lo que se dió por terminado el acto.

Intereses del Realejo Alto

El importante asunto de las carreteras

El alcalde del Realejo Alto, don Agustín Rodríguez de la Sierra, con fecha 5 del actual mes de Abril nos envía, para su publicación, la siguiente nota oficiosa:

"Teniendo noticias esta Alcaldía de que varias personas de la Cruz Santa se lamentan de que la Jefatura de Obras públicas haya resuelto adoptar como travesía provisional, para el enlace de la carretera del Pinito al ramal que va de la general a este pueblo, la calle principal de dicho lugar; y queriendo esclarecer el asunto se permite hacer las siguientes manifestaciones:

1.° Que en sesión celebrada por el Pleno de este Ayuntamiento con fecha 14 de Agosto de 1926, se dió cuenta de una instancia suscrita por unos 50 vecinos de dicho barrio, entre ellos los principales contribuyentes, por la que se solicitaba del Ministerio de Fomento, entre otras cosas, que la carretera de Orotava a Realejos por la Perdoma y Cruz Santa, en vez de pasar por la calle pasase por fuera, cuya instancia, apoyada por los concejales del mencionado barrio, fué remitida con informe favorable de dicho Pleno al referido Ministerio.

2.° Que en la presente semana ha manifestado el señor ingeniero encargado de dicha obra, que debido a la resistencia de los propietarios no era posible pasar la aludida carretera por fuera del barrio, cortando sitios, patios y algunas casas, teniendo que habilitar la calle como travesía, fórmula única, actualmente, de que el mencionado barrio quede urgentemente en comunicación directa con los Realejos, Puerto y Orotava, y, por ende, con la red general de carreteras.

3.° Que se hacen públicas estas manifestaciones para rogar a los dueños de sitios, patios y casas a que afecta el cruce de la carretera por fuera del barrio, para que, si están conformes, expresen por escrito ante esta Alcaldía la concesión de su licencia para que la Jefatura de Obras Públicas haga, en su caso, el trazado por fuera, declinando, en caso contrario, la responsabilidad que pudiera interpretarse le cupiese por no haber intervenido oficiosamente en el asunto, requiriendo, como se hace, a los mencionados propietarios para que den su autorización."

A LOS AYUNTAMIENTOS

Joven con varios años de práctica en la Secretaría del Ayuntamiento de la capital, ofrécese para desempeñar destinos en cualquier Ayuntamiento del interior de la isla.

Dirigirse a las iniciales A B C, en el Ayuntamiento de Santa Cruz de Tenerife.

llega la honradez moral de un grupo de gentes.

No se puede ser deportista sin antes haber plantado un árbol o regalado un libro. Por lo menos haberlo leído.

***

El Club Deportivo Tenerife ha realizado frente a su enemigo el Iberia una labor realmente notable y entusiasta, alentada desmedidamente por el sano deseo de mostrar todo su valer y todos sus arrestos balompedísticos ante un encuentro que tenía las características de amistad y cordialidad deportiva.

Sin embargo, el tanteador no se movió con la discreción que el encuentro merecía.

Los azul-blancos mostraron siempre mayor superioridad en cuanto a juego e inteligencia que el Iberia, acosando repetidamente el marco de García y desarrollando magníficas combinaciones que les valieron calurosos aplausos.

Alfonso consigue el primer tanto, acabando de rematar un fulminante tiro de Graciliano desde fuera del área de penalty, que rebotó en el larguero.

El Iberia inició algunas jugadas de bastante peligro, pero casi todas se desmorronaron ante la zaga valiente y decidida que formaban Llombet, Ruperto y Cayol.

En el segundo tiempo aumentó el entusiasmo del Deportivo en todas sus líneas, consiguiendo magistralmente otro tanto, que le valió a Alfonso muchos aplausos, y al equipo mayores bríos.

Malográronse otras jugadas que parecían "goals", tales como las iniciadas por Torres y Pedrero, desafortunados en los remates.

En una arremetida del Iberia, Molina consigue el primer tanto para su equipo, y momentos después, Morera, al ejecutar una falta desde fuera del penalty, obtiene el empate.

Cuando finalizaba el partido surgió un incidente que por lo desagradable merece un castigo ejemplar.

Cayol se vé acosado repetidamente por Toledo y Molina, originando la natural protesta de este portero al árbitro.

Esquivel, medio centro del deportivo, interviene para mejor aclarar la protesta que suscita la discusión, siendo agredido brutalmente por los citados jugadores, de tal manera que quedó sin conocimiento en la cancha y fué llevado en hombros de sus compañeros hasta la caseta del Stadium, donde se precisó la asistencia facultativa.

A pesar de esta agresión, vemos con la natural sorpresa que uno de los promotores del incidente continuaba jugando, y que el árbitro señor Cabrera, cuya actuación en este momento no sabemos de qué calificarla, no ordena a la Policía la detención inmediata del expulsado y por el contrario continúa el "match" hasta el final.

Tampoco comprendimos la actitud de la Policía, apostada no muy lejos del lugar del incidente, al no intervenir tan pronto se efectuó el bochornoso espectáculo.

Tenemos nuestra censura para el árbitro que dirigió el encuentro, que si bien su imparcialidad fué manifiesta, sus pocas energías para castigar a los iniciadores del juego violento, promovieron las escenas que más tarde dió lugar.

La Federación Regional y las autoridades tienen la palabra para el castigo que deben emplear con los que debieron salir perfectamente maniatados.

Vida judicial

Sumario

El Juzgado de esta capital incoa sumario por incendio en unos almacenes que el Cabildo Insular tiene arrendados en la calle del Pilar a don Emilio Serra.

Jucio suspendido

Ayer, 9, fué suspendida la celebración del juicio por rapto contra Domingo Flores Catsillo.

Señalamiento

Para hoy, 10, está señalada la vista de la causa seguida por lesiones, contra Angel López Peña, en el Juzgado de La Laguna.

Abogado, señor Foronda.

Procurador, señor Cruz.

Se cae a un aljibe

Una niña muerta

El día 5 del actual mes de Abril y próximamente a las cinco de la tarde, ocurrió en las inmediaciones del pueblo de Arucas un sensible accidente, del que resultó víctima la niña Consuelo Guerra García.

A la hora mencionada y con ocasión de encontrarse en los alrededores de un aljibe que construye en las Alcarabaneras, del barrio de Bañaderos, don Miguel Llabrés, la niña de ocho años de edad Consuelo Guerra García, hija de Antonio e Isabel, tuvo la desgracia de caerse al referido aljibe, ocasionándose la muerte instantáneamente.

En el lugar del suceso se personó el Juzgado Municipal, que instruyó las primeras diligencias y ordenó el levantamiento del cadáver de la infeliz criatura, así como también su traslado al depósito del Cementerio, en donde se le practicó la autopsia.

AGUAS
COMUNIDAD DE ELEVACION DE
"LOS GUANCHES"
Se vende una acción.
Informarán en esta Imprenta.

Ecos de sociedad

El viaje del gobernador civil

Conforme anunciamos, el domingo por la noche se embarcó para Santa Cruz de la Palma el gobernador civil don Buenaventura Benito Quintero, para visitar los pueblos de aquella isla, la Gomera y el Hierro.

Le acompañó el oficial del Gobierno civil don Justo Reyes.

Bodas

Como hemos anunciado, el sábado último se celebró en esta capital el enlace matrimonial de la distinguida y bella señorita Julia de la Rosa y Acosta, con nuestro estimado amigo particular don Juan Sorgel.

La ceremonia se verificó en la casa de nuestro distinguido amigo el comandante de Infantería don Santiago de la Rosa y Real, padre de la novia, ante un artístico altar adornado con profusión de flores.

Bendijo la unión el capellán del regimiento Infantería de Tenerife, hallándose presente el cura castrense don Juan Sanjuán.

Apadrinaron a los contrayentes el jefe de Cables de este Centro de Telégrafos, don Julio de la Rosa y Real y su distinguida señora esposa, tíos de la desposada.

Actuaron de testigos el cónsul de Alemania en esta plaza, don Jacob Ahlers; el presidente del Colegio de Farmacéuticos, don Cecilio Fernández y Fernández; don Walter Stuchen y don José de la Rosa y L. Aveleda.

Para los efectos consulares se levantó acta de la ceremonia por el cónsul, señor Ahlers.

La novia lucía una elegante "toilette" de seda blanca con adornos de encajes.

Los invitados fueron espléndidamente obsequiados con pastas, dulces, helados, vinos y "champagne", siendo amablemente atendidos por los dueños de la casa.

La boda se celebró en la intimidad de la familia.

Deseamos a la nueva pareja toda clase de felicidades.

—Ha contraído matrimonio en Santa Cruz de la Palma, el delegado del Gobierno en aquella isla, don Esteban Pérez González, con la señorita Elisa de la Barreda Díaz.

Apadrinaron a los contrayentes don Blas Pérez González, capitán del Cuerpo Jurídico Militar, representado por el farmacéutico don Manuel Hernández González; y la señora doña Julia Díaz viuda de la Barreda, madre de la desposada.

Como testigos actuaron el abogado don Pedro Cuevas Pinto y el médico don César Martínez de la Barreda.

—En breve contraerá matrimonio en esta capital, con la simpática señorita Pino Evangelina Montañés, el joven súbdito suizo don Juan Pablo Hochstrassez.

—Para el próximo mes de Mayo se anuncia el enlace de la señorita María Cristina Fernández y Jiménez, con el joven don Javier Felip y Solá arquitecto municipal de La Laguna.

Natalicios

En Santa Cruz de la Palma ha dado a luz un niño la señora esposa de don Régulo Arozena.

Ayuntamiento

SESION DE LA PERMANENTE

Los que asisten

Ayer tarde se reunió la Comisión municipal Permanente, para tratar los asuntos señalados en el orden del día.

Presidió el alcalde accidental, señor Rodríguez Febles, y asistieron los concejales señores Ravina Veguillas, Díaz Navarro, Pisaca y La Rosa.

Acta anterior

Por el secretario dela Corporación se dió lectura al acta de la sesión anteior, que fué aprobada por unanimidad.

Rectificación del censo

Se acordó adquirir los impresos necesarios para proceder a la rectificación del censo de población.

Medición de aguas

Se aprobó el acta de medición de las aguas de Aguirre.

Una solicitud del Club Deportivo

Accedióse a lo solicitado por el presidente del Club Deportivo Tenerife, que pide antorización para utilizar como emblema social el escudo de la ciudad.

Renuncia de haberes

La Comisión quedó enterada de una instancia de don Andrés Pintor, renunciando el haber que disfruta como auxiliar de las oficinas de Obras.

Extractos de acuerdos

La Comisión aprobó los extractos de acuerdos correspondientes al mes de Febrero.

Reforma y construcción de edificios

Se acordaron conceder las siguientes autorizaciones para construcción y reformas de edificios:

A don Juan Clavijo Estupiñán, para construir una casa de dos pisos en la Rambla de Pulido, 54.

—A don José García Lanzarán, para convertir 2 ventanillos en puertas en una casa situada en la calle de Angel Guimerá 12 y 14.

—A don José González Alvarez, para construir unos almacenes y una casa en la carretera de La Laguna frente al Puente de Zurita y Vuelta de Buenavista, con las advertencias que expresa el informe de la Comisión de Fomento.

—A don Américo López Méndez, para instalar un patio de cristales en la casa número 49 de la calle de Alfonso XIII.

—A don Flaviano Ruiz Ferrín, para construir una casa en la calle de Los Molinos.

DE INFORMACION

Imposición de multas

Por la Alcaldía han sido impuestas las siguientes multas:

A Domingo Delgado, por circular por las calles del barrio de San Andrés en estado de embriaguez, causando molestias al vecindario, 15 pesetas; a Ernesto Kunert, chófer del autocamión 221, por dejar abandonado dicho vehículo en la calle de Pablo Iglesias, 15 pesetas; a Ramón Gonzaláez, cobrador del autobús urbano por subir con exceso de pasaje por la Rambla de Pulido, 5 pesetas; a don Basilio Guadalupe Verde, por vender bebidas y tener gente en el interior de la tienda promoviendo escándalo, 10 pesetas; a Ignacio García González, por hacer aguas menores en la vía pública y no atender al requerimiento del agente denunciente, 25 pesetas; a Jerónimo Suárez y González, por no acatar la órden de un guardia municipal acerca de la venta de pescado, 10 pesetas; a Francisco dela Rosa, conductor del camión número 1500, por circular en sentido contrario por la calle de la Amargura y causar desperfectos en la pared, 10 pesetas; al padre del menor Antonio Navarro, por estar saltando por encima de los jardines de la Plaza de San Telmo, 5 pesetas; a Narciso Tellado, por fregar barricas de vino y verter las aguas sucias en la vía pública, 10 pesetas.

Agua a presión

Don Sebastián Padilla Darias desea se le preste el servicio de agua a presión a las casas de su propiedad sitas en la calle de la Luna, 28, y Santa Rosalía, 45.

—Igualmente doña Emilia Filpes, para la casa de la calle de Ferrer número 51; y don Lorenzo Fernández, para las casas de la calle de la Luna número 24, y Santa Rosalía 39.

Para un merecido homenaje

Don Rafael L. Hernández, en representación de la sociedad del barrio de Salamanca La Prosperidad, presenta instancia solicitando sea nombrado don Jacob Ahlers Hijo Adoptivo de esta capital.

ABRIL: Mes de propaganda

Durante todo el mes de ABRIL como propaganda de nuestros mobiliarios, y siguiendo la costumbre ya iniciadas en todas nuestras SUCURSALES vendemos todos los juegos de Alcobas y Comedores, al precio exacto de costo.

Absoluta garantia. **Sólida fabricación.**

Invitamos a nuestros compradores vengan acompañados de personas peritas.

MUEBLES BENLLOCH
(Frente Plaza de Weyler)

Servicio rápido a domicilio. Venta al contado y a plazos.

Exposición permanente hasta las 11 de la noche.

FERIAS DE MAYO: Preparamos espléndidas exposiciones y audiciones por Radiotelefonía.

LIBROS GRATIS El «Quijote» y un gran Diccionario

El «Quijote» íntegro, bellamente encuadernado en tela y oro, con 464 grandes páginas e ilustraciones, en buen papel y letra clara. Y el Diccionario de la Lengua Española, sólidamente encuadernado en tela, con planchas; 776 páginas, 800 grabados y las últimas palabras de la Academia. Edición acabada de imprimir. LAS DOS OBRAS, el «Quijote» y el Diccionario, SE REGALAN a quien se suscriba a LETRAS REGIONALES.

Sólo las encuadernaciones de los libros costarian a usted más que la suscripción

BOLETÍN DE SUSCRIPCIÓN
(REMÍTASE A "LETRAS REGIONALES". ENCARNACIÓN, 19. CÓRDOBA)

Nombre .....

Señas .....

se suscribe a LETRAS REGIONALES. Las 12 pesetas y 70 céntimos, importe de la suscripción anual y gastos de giro, las pagará por una letra a ocho días vista, después de haber recibido, certificado y franco de porte, el regalo anunciado.

Firma:

III

LETRAS REGIONALES Gran revista mensual ilustrada. Novelas, cuentos, poesías, etc. de los más famosos escritores. Mucha y buena lectura para todos. Los suscriptores, además de la ventaja del regalo, pueden colaborar en la sección Literatos Nuevos y publicar un anuncio muy económico en todos los números. Si deseara usted otros libros en vez de los anunciados, pida catálogo de regalos.

Notas de "foot-ball"

El domingo deportivo

El encuentro Tenerife-Iberia

Después del famoso partido de campeonato que valió al Iberia el triunfo definitivo isleño de maestro en este arte (arte) de jugar al balón, esta otra contienda en que el triunfador había de medir sus fuerzas con el viejo y tradicional equipo de la isla, no dejaba de prestar un alto interés. Interés que corría por las gradas y saltaba en todos los asientos. Un profundo interés contenido y nervioso para los incondicionales de ambos bandos.

El once de los colores azul y blanco necesitaba en este "match" hacer algo. Algo de importancia que pusiese de relieve que no en vano iba a jugar con el campeón de Canarias. Los valores en sí, abstractos del Tenerife, son hoy muy escasos, no cabe duda. Pero el Tenerife tiene otro valor que no puede negarse. Son los valores que le ha legado la tradición y que involuntariamente pesa sobre él y que lo enaltecen. Y que en realidad no sabemos si es el equipo el que crece en dignidad técnica o es el adversario el que se empequeñece ante una historia llena de color y de prestigio. Tanto monta. Lo cierto es que al terminar el encuentro último existía un empate a dos tantos y un nivel de grado más alto en riqueza espiritual a favor de los blanquiazules.

Nosotros creemos que ha llegado la hora de sacar a fuera todo nuestro paisaje deportivo. Ya que no está bien que el protagonista se lleve todo el entusiasmo y el calor del espectáculo. Nunca hemos gustado de virtuosismos, sino de valores y conjuntos. Cuando solo existe una primera figura, la realidad nos dice que la pobreza y la anemia deportiva es ostensible. Todos hemos de luchar por crear un ambiente amplio y aireado, donde se creen muchas siluetas y todas con rasgos distintivos y salientes. Todas vigorosas para que la escena sea rica en savia y en historia.

Creíamos que habíamos adelantado mucho en deporte. Y más después de este título honroso de isla campeona. Creíamos que la escuela de primera enseñanza había cerrado sus puertas ante la inauguración de una universidad muscular en que se cursaban estudios superiores y llegaba el ansiado trofeo doctoral. Es muy posible pensar todo esto luego de ser nosotros los maestros futbolísticos del archipiélago. Era muy posible.

Pues bien. No. Es necesario volver a abrir la escuela de palotes y lentamente comenzar a instruir, a cultivar los espíritus en una gran cordialidad simpática y cosmopolita. Si no, no podríamos presentarnos debidamente en ningún sitio. Se reirían de nosotros. Nos harían chistes de mal gusto. Y nuestro honor muy mal parado en resúmen. Y no nos bastaría con enseñar títulos y diplomas. Porque los romperían.

En ningún atisbo de humanidad salta tanto la cultura de un pueblo como en el deporte. Por la manera de comportarse en una cancha de juego podemos adivinar hasta dónde

En esta capital y en las islas

Crónica de sucesos

Se cae de la bicicleta que montaba al sufir un desvanecimiento

El domingo último, a las siete y media de la mañana, cuando desde La Laguna se dirigía a esta capital, en motocicleta, el estimado jóven don Luis Marrero Rodríguez, empleado de la Compañía Eléctrica, según tenía costumbre de hacer el viaje, sufrió un desvanecimiento al bajar la cuesta de San Cristóbal, cayendo aparatosamente al suelo.

Sufrió diversas heridas, presentando alarmantes síntomas de conmoción cerebral.

Fué conducido al hospital de Dolores, donde se le atendió, continuando en dicho establecimiento, pues su estado no ha permitido el traslado a su domicilio.

Fábrica del gás

SOLICITA casa con amplio local para depósito en sitio céntrico, las ofertas a las oficinas, Regla 18.

Cabildo Insular

La Permanente

El jueves próximo celebrará sesión la Comisión Permanente del Cabildo con objeto de despachar los asuntos pendientes.

Los empleados del Tranvía Eléctrico

Por la Junta Calificadora de aspirantes a destinos públicos han sido confirmados en propiedad en sus destinos los empleados afectos a la explotación del Tranvía Eléctrico insular.

ACADEMIA DE LA
Banda Municipal de Música
de Santa Cruz de Tenerife

DIRECTOR:
Don Fernando Cobeño Heredia

PROFESORES:
Don Joaquín Castillo. | Don Angel Castrejón.
Don Andrés Florido. | Don Antonio González Ferrera.

CLASES DIARIAS: Solfeo, instrumentos de viento-madera y viento-metal y percusión.

:-: ENSEÑANZA GRATUITA :-:

(c) Del documento, los autores. Digitalización realizada por la ULPGC. Biblioteca Universitaria.

El coñac tres copas **González Byass, de Jerez** está reconocido como el mejor del mundo.--*Agente, F. Guerrero.*

EL SEÑOR

Don Bernardo Guadalupe y Guadalupe

HA FALLECIDO

Su viuda, doña Luisa Carrillo Rivero; sus hijos don Carlos, don José, doña Candelaria, doña Bernarda, doña Antonia y don Cristóbal; sus hermanas doña Antonia y doña Isabel sus hijos políticos don Domingo Trujillo Déniz, doña Francisca Izquierdo Llanos y demás familiares;

SUPLICAN a sus amistades encomienden a Dios el alma del finado y asistan al entierro hoy martes, a las 12 (h. o), partiendo de la casa mortuoria Salamanca Chica (Puente Mandillo) núm. 6, al Cementerio Nuevo, por cuyo favor les quedarán agradecidos.

Santa Cruz de Tenerife, 3 de Julio de 1928

El duelo se despide frente a las Asuncionistas

No se reparten esquelas.

Una importante detención

Deserta del regimiento de Tenerife y realiza varios robos

El puesto de la Guardia civil de la Orotava da cuenta al señor gobernador civil, que en el sitio conocido por "Cuevas del Barranquillo" ha sido detenido el que dijo llamarse Teodoro García Martín, de 21 años, en la actualidad soldado del regimiento de Infantería Tenerife número 64, de donde desertó el día 10 del pasado mes de Junio, cuyo sujeto se halla reclamado por el señor comandante juez-instructor de dicho Cuerpo, don Luis Oms, en requisitoria número 28.

Al ser detenido le fué ocupado un saco que contenía una taza de porcelana; un mantel, con un kilo de gofio; una vela de cera, tres pedazos de goma de cubiertas de automóviles y un bolso de tela, donde guardaba 25 pesetas en monedas de plata y cuatro noventa y cinco en calderilla.

Dicho sujeto manifestó que el gofio y el bolso, con la cantidad ocupada, lo había cogido de la Panadería del vecino de Santa Ursula José Correa, la noche del 22 del pasado mes, para lo cual, dijo, rompió un candado que tenía la puerta trasera de la casa.

Al ser detenido no opuso resistencia, manifestando también que además del gofio y cantidad ocupada sustrajo de la misma casa tres panes, dos kilos de gofio y una cuarta de azúcar que ya había consumido; y que el resto de los demás efectos los había sacado de casa de su madre.

Hecho el correpondiente atestado y remitido al señor comandante juez instructor, don Luis Oms, el detenido los efectos ocupados han quedado en poder del señor comandante militar de este Cuerpo, hasta tanto se ordene su conducción a esta capital.

Ecos de sociedad

Viajes

Ha marchado a Las Palmas la distinguida familia del delegado de Hacienda de aquella provincia, nuestro respetable amigo particular don Emiliano de Urquía y Redecilla.

—Se encuentra en esta capital el médico de Puntagorda (la Palma), don Pedro J. de las Casas Pérez.

—Han regresado a la Palma, el delegado del Gobierno en aquella isla, don Esteban Pérez González; el letrado don Luis Cobiella; el alcalde de El Paso, don Manuel Sosa Taño; y el médico de Los Llanos don Benigno Capote, en unión de su señora esposa.

—En unión de su señora esposa hizo viaje para la Península, el rector de la Universidad de La Laguna don José Escobedo.

—En la presente semana se embarcará para Alemania, el director-gerente de nuestro colega "La Provincia", de Las Palmas, don Otto Kraus.

—En el trasatlántico "Infanta Isabel de Borbón", que el martes de la próxima semana llegará a esta capital, regresará de Madrid el presidente del Cabildo Insular de Tenenerife, don Francisco La-Roche, y el secretario de dicha Corporación, don Antonio Lara, acompañado de sus respectivas familias.

Bodas

Para el teniente de la Legión don Francisco Ramos Rubio, secretario del coronel de dicho Cuerpo, señor Séenz de Larín, ha sido pedida la mano de la señorita Carmen del Castillo de Polous, hija del teniente coronel don Enrique del Castillo Carrasco, jefe de la Junta de Clasificación de Las Palmas.

La boda se celebrará en breve en Ceuta, donde residen los novios.

—En los Realejos ha contraído matrimonio con la señorita Concepción Pérez y Pérez, el propietario don Martín Toste Pérez.

—Se ha celebrado en Las Palmas el acto de contraer matrimonio la señorita Dolores Guerra Medina con el joven don Juan Marrero Rodríguez.

Enfermos

En el Realejo Bajo se halla enfermo un pequeño hijo del notario don Federico López y Martín Romero.

—Se encuentra enferma la señora esposa del alcalde de Telde, don Manuel Alvarez Peña.

De veraneo

En unión de sus respectivas familias han marchado a La Lagana, con objeto de pasar la temporada veraniega, nuestros distinguidos amigos don Juan Yanes Perdomo y don Juan La-Roche y Aguilar.

—También han marchado de temporada veraniega a la vecina ciudad de La Laguna, en unión de sus respectivas familias, nuestros estimados amigos don Alejandro Fernández Villegas, don José Izquierdo e Izquierdo y don Francisco García Morales.

—Acompañado de su familia ha hecho viaje a Guamasa, para pasar el verano, el teniente de alcalde de este Ayuntamiento nuestro querido amigo particular don Felipe P. Ravina y Veguillas.

—Ha marchado a San Miguel, en unión de su familia, con objeto de pasar la temporada veraniega, nuestro estimado amigo particular don José Peña Hearnández.

—De temporada veraniega han salido de esta capital, en unión de sus familias respectivas: para el Médano, nuestro distinguido amigo particular don Nicolás Dehesa y Moene; y para La Laguna, las señoras doña Concepción Clavijo y doña Felisa Cifra.

Huéspedes distinguidos

Acompañado de su señora esposa, doña María de Vizcarrondo, perteneciente a aconocida familia de Madrid, se halla entre nosotros, pasando una corta temporada, nuestro paisano el reputado doctor don Andrés Hidalgo García.

El señor Hidalgo es de los hombres estudiosos y trabajadores que se tienen bien ganado el prestigio de que hoy goza en Madrid al frente de de su Instituto electro-médico, uno de los más importantes de la corte, y donde todos los paisanos son siempre solícitamente atendidos.

Con gusto aprovechamos la estancia en esta isla del señor Hidalgo para felicitarle por sus éxitos de carrera, deseándole que le sea grata su permanencia entre nosotros.

BOCOYES, PIPAS, MEDIAS PIPAS Y CUARTEROLAS VACIAS, SE VENDEN (SAN PEDRO ALCANTARA, 6)

En el Guimerá

Un tercer concierto a cargo de Fleta

Para mañana, miércoles, a las diez de la noche, se anuncia un tercer concierto en el teatro Guimerá, a cargo del tenor Miguel Fleta y de la soprano Marta de la Vega.

Regirán los mismos precios que en los anteriores conciertos, teniendo los abonados reservadas sus localidades hasta las diez de la noche de hoy martes.

LIBROS GRATIS El «Quijote» y un gran Diccionario

El «Quijote» íntegro, bellamente encuadernado en tela y oro, con 464 grandes páginas e ilustraciones, en buen papel y letra clara. Y el Diccionario de la Lengua Española, sólidamente encuadernado en tela, con planchas; 776 páginas, 800 grabados y las últimas palabras de la Academia. Edición acabada de imprimir. **LAS DOS OBRAS**, el «Quijote» y el Diccionario, **SE REGALAN** a quien se suscriba a LETRAS REGIONALES.

Sólo las encuadernaciones de los libros costarían a usted más que la suscripción

BOLETÍN DE SUSCRIPCIÓN

(REMÍTASE A "LETRAS REGIONALES". ENCARNACIÓN, 19. CÓRDOBA)

Nombre _____

Señas _____

se suscribe a LETRAS REGIONALES. Las 12 pesetas y 70 céntimos, importe de la suscripción anual y gastos de giro, las pagará por una letra a ocho días vista, después de haber recibido, certificado y franco de porte, el regalo anunciado.

Firma:

III

LETRAS REGIONALES Gran revista mensual ilustrada. Novelas, cuentos, poesías, etc. de los más famosos escritores. Mucha y buena lectura para todos. Los suscriptores, además de la ventaja del regalo, pueden colaborar en la sección Literatos Nuevos y publicar un anuncio muy económico en todos los números. Si deseara usted otros libros en vez de los anunciados, pida catálogo de regalos.

En Pino de Oro

Homenaje a don Tomás de Sotomayor y Pinto

El sábado, conforme anunciamos, se celebró en "Pino de Oro" una comida íntima, que la colonia palmera, residente en Tenerife, ofreció a don Tomás de Sotomayor y Pinto, ex-presidente del Excmo. Cabildo Insular en aquella isla hermana, y una de las figuras más sobresaliente en la Palma, por su acendrado patriotismo en todos los órdenes y manifestaciones de la vida insular que tienden al desarrollo del progreso y de la cultura de tan bella y laboriosa isla.

Asistieron a este acto de verdadera simpatía amical y afecto muy sincero hacia el homenajeado, casi todos los palmeros que en estos dias se hallaban en la capital de la provincia de Tenerife, con motivo de los conciertos del ilustre artista Miguel Fleta, entre los cuales recordamos a los señores don José Fernández Sicilia, propietario, don Francisco García Mamely, registrador de la Orotava, don Angel Capote Rodríguez, don Pedro de las Casas Pérez, don Julián Pastraña, don Luis Cobiella Zacra, don Esteban Pérez González, abogados, don Facundo Fernández Casaseca, don Antonio Lorenzo, don Pelayo Martín, don Francisco Lorenzo Diaz, el joven periodista don Andrés de las Casas y Casaseca y otros amigos y admiradores del ilustre festejado, cuyos nombres no recordamos de momento.

El ágape, dentro de una alegría tan franca y tan sincera, fué ofrecido por don Julián Pastrana, que pronunció un brindis enalteciendo las cualidades y virtudes del señor Sotomayor y Pinto, no solo como buen palmero que se desveló siempre por el bienestar y progreso de su isla querida y amante, sino también por ese "Don de gentes" que sabe caracterizar el nombre ilustre de Sotomayor, en tertulias familiares y en círculos de amistad y recreo.

Seguidamente, el cultísimo doctor Capote Rodríguez, ingenioso y elocuente, dice que levanta su copa, no solamente para brindar en elogio de don Tomás, figura representativa en La Palma, sino que lo hace para pedir a todos sus paisanos y amigos congregados en Pino de Oro, en honor de la isla, que su tierra, la más distante y bella del corazón de España, y por cuyos problemas vitales —puerto y carreteras—, aprovechando gustosísimo la breve estancia del Excmo. señor don Galo Ponte, ministro de Gracia y Justicia, en su reciente visita a nuestras pequeñas y grandes islas, fué él, quien tanto se interesó por que esos problemas tuviesen una pronta y justiciera solución.

Concluyó la comida íntima con unas palabras del señor Cobiella, de nuestro compañero de las Casas— en elogio del homenajeado, y con unas breves, pero discretísimas frases de agredecimiento del señor Sotomayor y Pinto.

Ayuntamiento

REUNION DE LA PERMANENTE

Los que asisten

Ayer tarde se reunió la Comisión municipal Permanente, para tratar los asuntos señalados en el orden del día.

Presidió el alcalde señor García Sanabria, y asistieron los señores Rodríguez Febles, López Méndez, Racina Veguillas, Díaz Navarro y La-Rosa.

Solicitando una pensión

Se acordó pasar a las comisiones de Hacienda y Fomento, para su informe, una instancia de doña Carmen Baute, que solicita una pensión para cursar estudios de canto.

El servicio de autobuses urbanos

Leyóse una instancia de don Adán Bello Granados, solicitando se le conceda la explotación del servicio de autobuses urbanos, para lo que ofrece coches debidamente acondicionados, por entender que el Ayuntamiento tiene el propósito de municipalizar el referido servicio.

Se acordó advertir a dicho solicitante, que el Ayuntamiento no piensa, por ahora, en la municipalización del servicio de autobuses urbanos.

Nombramiento

De conformidad con el conforme correspondiente, se acordó nombrar a don Angel Tremps, Fiel del puesto de Consumo de Los Melones, con carácter interino.

Material para la Casa de Socorro

Fué aprobada una relación de material sanitario, con destino a la Casa de Socorro, publicándose en el "Boletín Oficial", el anuncio de concurso para adquirir dicho material.

Medición de aguas

Se aprobó el acta de la medición de las aguas de Aguirre, correspondiente al segundo cuatrimestre del actual año, cuyo aforo asciende a 1.221 pipas y 348 litros.

Reforma y construcción de edificios

Se concedieron las siguientes autorizaciones para reformar y constuir edificios particulares:

A don Alejandro Chinea, para construir un salón con destino a taller de mecánica y reparaciones de automóviles, en la calle de San Sebastián.

—A don Domingo García Oliva, para una casa de dos viviendas en la carretera de La Laguna, entre el Puente de Zurita y Buenavista.

—A don Eugenio Gutiérrez, para efectuar reformas en una casa sita en la aclle de San Juan Bautista número 13.

Agua a presión

Se autorizó a don Enrique Marco Granados, para surtir, con carácter provisional, de agua presión una casa de su propiedad sita en la calle de Méndez Núñez, 54.

Se levanta la sesión

Sin otros asuntos de que tratar se levantó la sesión a las 8 y media de la noche.

DE INFORMACION

Solicitudes

Don Ignacio González Pérez desea surtir de agua a presión la casa de su propiedad sita en la calle de Sabino Berthelot.

—Don Rafael González Vernetta desea abrir un establecimiento para la fabricación de dulces helados americanos, en cuya elaboración ha de emplear un motor eléctrico de dos y medio a tres caballos de fuerza, en la calle de la Noria número 34, piso bajo.

—Don José Ramírez Rivero desea se preste el servicio de agua a presión a la casa número 21 de la calle de San Francisco Javier.

—Don Melchor Ordóñez y Alonso solicita el acople al agua a presión para la casa de la calle de Santa Clara número 6.

—Doña María Menéndez y de Arce del Castillo Valero, desea se le señalen las rasantes y alineaciones que ha de llevar la casa que trata de construir en la calle de Jesús María esquina a Robayna.

LOS SPORTS

FOOT-BALL

Salamanca, 4; Hespérides, 1

Después de tres enconadísimos encuentros de "foot-ball", en los que se discutieron con la bravura y arrestos que era menester, la adquisición de una preciosa copa donada por entusiastas aficionados de la vecina ciudad de La Laguna, el domingo último quedó definitivamente dilucidada la supremacía de este pequeño torneo, al resultar vencedor en el encuentro celebrado en el Stadium de esta capital el Club Salamanca, cuyo cuadro de valerosos jugadores capitanea el veterano y excelente centro-foward Cabrera, alma de este popular equipo, que ostenta gallardamente el nombre del barrio de los obreros.

El encuentro, sin llegar a la categoría de magnífico, logró interesar a la abundante concurrencia de espectadores, quienes en todo momento supieron aplaudir y festejor con entusiasmo los minutos más interesantes del partido.

Hubo fases de juego brillante en los comienzos de los dos tiempos, y éste, desde luego, correspondió mayormente a las huestes hesperidistas. Sin embargo, de mucho le valió al Salamanca el brio y la fogosidad que supieron imprimir en el transcurso de las jugadas, logrando asi marcar los 4 tantos que les valió tan rotunda como merecida victoria.

Muy alto dice este triunfo obtenido por el Salamanca en tan buena lid, y justo es que a aquella otra copa adquirida recientemente en la fiesta organizada por los periodistas deportivos de esta localidad, tenga por compañera esta otra de los entusiastas de la cercana ciudad de La Laguna.

En el primer tiempo del partido se anotó el Salamanca su primer goal, obra de Cabrera al rematar un tiro a bocajarro, que a Cayol se le escurrió tontamente de las manos.

Supusimos que al Hespérides no le sería difícil obtener el empate, poro este tiempo transcurrió sin mayores alteraciones en el tanteador, y sí con algún desconcierto en las filas hesperidistas.

Al comenzar la segunda parte, fué también el Hespérides quien inició algunos avances brillantes, pero faltos de oportunidad en el remate a goal, y aprovechado el Salamanca de estos sucesivos desaciertos realistas, comienza una ofensiva tenaz y persistente al marco de Cayol, hasta obtener en pocos minutos el elevado tanteo que estaba muy lejos quizá, del ánimo de sus contrarios.

El desajuste en las líneas del Hespérides llegó a lo exagerado, y por el contrario en el equipo local se observó, a medida que aumentaba el tanteo, un mayor y natural entusiasmo.

En las postrimerías del encuentro, un penalty favorece al Hespérides, pero Espinosa solo consigue desviarlo a pocos metros de un poste. Otro nuevo penalty y Matías obtiene el goal de honor.

Los tantos que alcanzó el Salamanca en el segundo tiempo fueron conseguidos por Galván el primero, de un golpe franco ajustado al palo, que Cayol no intentó detener; el segundo lo obtuvo Fleitas, y el último Ramos, de un buen "shoot" alto, consecuencia de una furiosa melée.

Los que más destacaron en jugadas fueron Matías y Espinosa en la delantera; García y Arencibia en los medios.

Cayol estuvo desafortunadísimo en las intervenciones.

En la zaga del Hespérides se alineó Expósito, del Iberia, haciendo un partido mediocre.

En el Salamanca se distinguieron Amador y Cabrera; la línea de medios bregó con mucho acierto y compenetración, pero observamos muchas payasadas de su eje, tan lastimoso para un jugador de su categoría.

Galván, muy enérgico en la defensa.

Morera encauzó justamente el partido, salvo la apreciación de algunos "offsides" imperdonables.

JOANITO

Actualidades

Para la Mancomunidad de Las Palmas

En la sesión que el día 28 del pasado mes de Junio celebró el Pleno del Cabildo Insular de Gran Canaria, se verificó la votación para nombrar cinco vocales propietarios e igual número de suplentes, que representarán a dicho Cabildo en la Mancomunidad Interinsular de Las Palmas.

Resultan elegidos vocales proupietarios don Luis de León y Castillo, don Fernando del Castillo, don Felipe de la Nuez Aguilar, don Ramón Suárez y Suárez y don José Sintes Reyes; y vocales suplentes, don Antenio V. Arias, don Miguel Manrique de Lara, don Manuel de la Torre, don Rafael González Suárez y don José Morales Sosa.

COMUNIDAD DE ELEVACION DE AGUAS

"LOS GUANCHES"

Se vende una acción.

Informarán en esta Imprenta.

Vida judicial

Juicio suspendido

El juicio señalado para ayer, por hurto, contra Teodoro García Martín y otro, fué suspendido por la incomparecencia del primer procesado.

Sentencias

Por la Sección de lo Criminal de esta Audiencia se han dictado las siguientes sentencias:

Absolviendo al procesado Fernando Avila Rodríguez del delito de violación de que venía acusado por el Ministerio fiscal, declarando de oficio las costas procesales.

—Absolviendo igualmente a Domingo León Abreu de los delitos de injurias y contra el libre ejercicio de los cultos, declarando de oficio las costas y mandando alzar y cancelar los embargos practicados en bienes del procesado.

Sumarios

El Juzgado de La Laguna incoa sumario a virtud de atestado de la Guardia civil del puesto de Tejina, por lesiones que sufren José Hernández, don Juan Febles Pérez, Víctor Padrón y otros, que viajaban en el autobús que guiaba Ambrosio Santana Dorta, habiendo salido el vehículo de la carretera y chocando con un árbol.

Señalamientos

Para hoy, día 3, se hallan señalados los siguientes juicios:

Por daños y lesiones por accidente automovilista, seguido en el Juzgado de La Laguna contra Andrés Brito Lorenzo.

Abogados, Sres. Schwartz, Arroyo y López de Vergara; procuradores, señores Ribot y Oliva.

—Por tenencia de arma de fuego sin licencia, seguido contra Manuel Baez García en el Juzgado de La Laguna.

Abogado, señor Armas; procurador, señor Cruz.

Plancha "DIAMONT" de autocalefacción

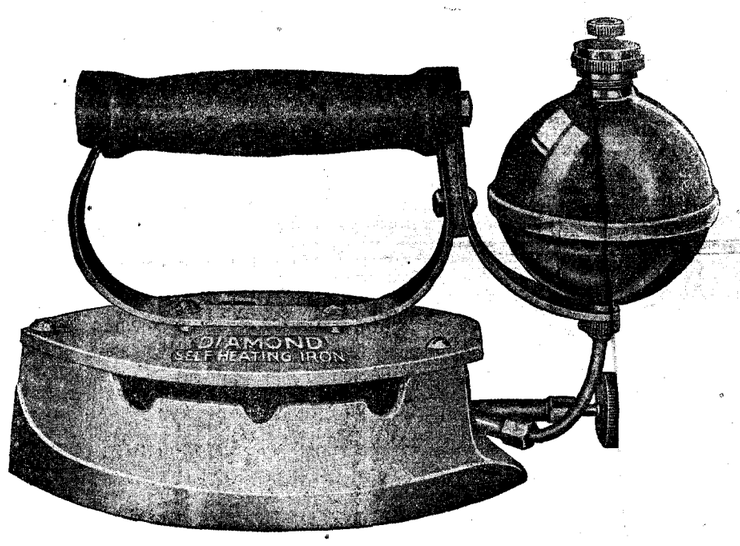

Ahorra tiempo y trabajo.-Quema petróleo o gasolina
Consume 5 céntimos en una hora de planchado
Se venden garantizadas en la Drogería ESPINOSA
Plaza de la Constitución Santa Cruz de Tenerife
PRECIOS ESPECIALES PARA REVENDEDORES

Sopas Maggi

El empleo únicamente de materias escogidas y el más escrupuloso cuidado en la fabricación, garantizan la excelente calidad de las SOPAS MAGGI en pastillas.

CARBON DE COKE

COKE DE HORNO (DURO)
COKE DE GAS

Procedente de la mejor hulla inglesa se vende en los almacènes de HAMILTON Y Cía., en Valleseco, ambas clases al precio de pesetas 3'50 el quintal de 46 kilos.

Sociedad Cooperativa de Producción de Tenerife

VENTA DE SOLARES FRENTE AL NUEVO PARQUE

¡¡ Aprovechad la ocasión !!

Por acuerdo de la Junta Administrativa se venden los únicos solares que existen frente al citado Parque.—El Presidente, ANDRES LLOMBET.

(c) Del documento, los autores. Digitalización realizada por la ULPGC. Biblioteca Universitaria.

EL DOMINGO LITERARIO

Cantos generales y cantos personales

Por M. Sánchez-Camargo

CREEMOS que una de las cosas más importantes que han ocurrido en la vida literaria española, después del año de gracia de 1939 ha sido la aparición de "Canto Personal", poema de Leopoldo Panero. Sus largos tercetos con sabor de trigo, de campana y de madre, han sido la contestación, mejor dicho, las afirmaciones más hondas y trascendentales de un español ante el mundo contemporáneo. Una feliz peripecia hizo que llegara a nuestras manos un ejemplar del "Canto General" que el poeta y comunista —unión imposible— Pablo Neruda publicó no hace mucho, con rencor, con injusticia, y lo que es más triste aún, con insinceridad. El burdo, forzado, feo y no sentido— se adivina el esfuerzo de la mentira en el eco falso de la rima —ataque a España, fué objeto de lectura en tertulia amistosa, y de amargas meditaciones. Una coincidencia hizo que el poeta— que profunda realidad hay, ahora, en esta palabra al ser aplicada al autor de "Canto personal"—Leopoldo Panero, en la buena compañía de Luis Rosales, y de quien esto escribe comentara el poema llegado, en mala respuesta de descubrimientos, de las tierras verdes y nuevas de América, y del momento se llegó a la entrega absoluta del volumen al fiel oyente Leopoldo Panero que quería, según confesó y pidió, leerlo muy meditadamente. Y pasaron los días, y la silueta del poeta astorgano —entre gentleman y hombre de Tierra de Campos, marchó de las tertulias, huyó de las exposiciones, se ausentó de los cenáculos literarios, en donde siempre era vértice y ángulo a la par. No se supo de él en algunas semanas. Ante las llamadas de los amigos respondía el silencio, ante los requerimientos se obtenía igual muda contestación. Se nos dijo que Leopoldo Panero estaba recogido en la vieja ciudad de Astorga, en una casa cercana al Obispado, en una calle estrecha, larga, de altas paredes que sujetan al tiempo, y sobre las que florecen los campanarios del buen reducto cristiano. Y una mañana volvió Leopoldo Panero a Madrid con unas cuartillas bajo el brazo, más ancha la sonrisa, y más aguda la mirada. Dijo que había contestado al hombre que un día fué su amigo. Un día, ya pasado, de aquellos que evocaba Neruda cuando hacía versos, dulces versos, desde su Casa de las Flores, mirando el Guadarrama, y abajo la vida cotidiana y, mínima y máxima, de sus vecinos, por esa calle, carretera, que lleva el nombre bello y gentil de calle de la Princesa. Había contestado a lo que él llama en su poema: muñón de amigo, llaga del corazón, derribo humano. Y la contestación era, nada menos, que un poema largo, hondo, y fuerte, como una sinfonía polifónica, inacabable y tremenda, en la que se hubiera sintetizado el catecismo poético del español: "Canto Personal". La música del poema tiene cadencias de Jorge Manrique. Con esto no queremos avalar una preceptiva de quien es ya maestro profesor y corifeo de una escuela; queremos significar que toda la entraña española, todo ese sonido sordo, macizo, preñado de conceptos esenciales que se resume en el hecho de santiguarse al borde del sueño está prendido en los versos, que, como una cadena —nada de collar— nos amarran a la miga de la poesía eterna, la ancestral que canta la verdad de nuestra existencia de españoles; la que canta por que morimos y por que vivimos, y la que nos da certificado de cristiano y fe de existencia. Cuando se quiera hacer la historia de una nación en momentos determinados; cuando se quiera repasar las Antologías; cuando se quiera decir a nuestros hijos las grandes causas y los grandes efectos, y cuando se quiera emplear un ejemplo poético en donde, a la buena y vieja usanza de Homero, se haga la pequeña historia, la gran historia siempre de una humanidad, habrá que acudir a este "Canto Personal" en el cual un hombre de España ha puesto en pie su corazón diciendo al mundo que él, como nacido en esta tierra, tiene un caudal de cosas, por las que vive, por las que muere; que posee una civilización tan completa —o sea que tiene nociones exactas sobre el Amor, la Amistad, y la Muerte—, que por ello avisa al mundo de su verdad y le avisa también de la ajena mentira, de la gran mentira, amarga, triste y desolada que un hombre, fracasado íntimamente, ha lanzado al aire como una venganza de su impotencia espiritual, a la que arrogante, feliz y bueno, contesta Leopoldo Panero con un canto feliz de alegría y esperanza.

Epístola a un helenista en Compostela

Por Juan Carlos Villacorta

ES verdad que hasta cierto punto tu vida, Manolo Rambal, y la mía, han sido y son paralelas, porque el camino que de tu tierra natal lleva a Santiago es, hasta cierto punto, también paralelo con el que de la mía llega a la misma Galicia, la medieval, la que tú habitas, esa sobre cuyo lenguaje tú sigues haciendo tan sutiles análisis. Lo digo y no a humo de pajas ahora que tengo en mis manos tu último trabajo sobre los elementos del griego medieval que se encuentran en el Codex Calixtinus.

Abrigo a veces la vanagloria de pensar que fué uno de mis antepasados aquel caballero, Gómez de Villacorta, que en el "passo honroso" del Hospital del Orbigo se batió, al lado de Don Suero de Quiñones, por defender el honor de una dama. Tú sabes muy bien que ese es un camino de peregrinos jacobeos y que este camino discurre próximo a tu montaña de León.

A Galicia se puede ir por Astorga, otra de mis tierras lares, para luego avanzar hacia Lugo y Braga, por esa vía militar y romana de puentes y posadas, que los peregrinos de Santiago enriquecieron con ermitas y hospitales. Pero se puede ir también por la Sanabria, orillas del lago, que con su solaz de agua verde y sus espesos robledales, anticipa ya nostalgias celtas y que es, en cierto modo, una escombrera terrenal del otro mundo. Fué en Moreruela de Tábara dónde se alzó el primer monasterio cisterciense construido en España.

La verdad es que, ya en el medio del camino, me gusta volver a tu recuerdo retrocediendo por el camino paralelo de nuestras vidas y volver hacia los orígenes latinos y gramaticales de nuestra Salamanca, la de doña Eustaquia. Pues nuestras vidas paralelas son vidas humanísticas. Bajo el delirio vegetal del barroco católico, que representa el ápice de nuestra fantasía, y que acaso se engendró al calor de las palabras de nuestro profesor don Francisco Maldonado que nos enseñó "a salvar nuestra imagen del mundo", yace una estructura romántica. Por debajo de ella corre la linfa fresca de las égogas de Virgilio y en el principio, en la raíz, la etimología griega, el principio de la belleza, la medida primera de las cosas y del hombre y abajo, más abajo, ¿qué otra cosa podría haber sino un subsuelo de lágrimas?

Ahora, —repito— que estoy leyendo tu ensayo, me afluye a los ojos un vaho de emociones antiguas. Recuerdo nuestra juventud de Salamanca, acaso un tanto barroca, pero constreñida siempre por la geometría paralela y frontal de las ermitas románicas en las que un día fuimos monaguillos y cuyo perímetro recorrimos con el aro de las primeras fantasías en círculos, sucesivamente concéntricos, el último de los cuales aún no sabemos, aunque ya irremediablemente lo presentimos, adónde podrá ir a chocar.

A mí también me hubiera gustado seguir tu mismo camino y ser Catedrático de griego en la Universidad de Santiago para poder escribir, con la meditada conciencia, el iluminado reposo y la tierna severidad con que tú lo haces, las huellas de Grecia, bajo la tumba del Apóstol. Fueron unos marineros de Soppé los que se embarcaron en la aventura de traer a España el cuerpo del Apóstol a través de unos mares habitados todavía por las sirenas de Grecia, entre los Scilla y los Caribdis de las Venus emergidas al costado mismo de la civilización cristiana, no a demasiados kilómetros de la Roma de San Pablo, en la costa misma de los olivos a cuya sombra gustara Platón de conversar sobre lo divino y lo humano.

También sé que si prolongáramos nuestros caminos, nuestra natural intención nos llevaría al área de las lenguas romanas, hacia Francia o hacia Italia, por Roncesvalles, por los valles en los que puede oirse aún el eco del olifante de Roldán, por las calzadas que llegan a la cristiana Roma, roja de sangre y blanca de los virginales lirios que cantara en su "carmen" Fulgencio Africano, para seguir luego hasta Grecia y resucitar en el mito de Orfeo, si Fausto no fuera un puro símbolo como Celestina o Pandora, —como tú, muy donosamente, me decías en cierta ocasión—.

Tu curiosidad de helenista, atento, ocupado y preocupado siempre con la última novedad, todavía retórico y filósofo, no obstante la pesadumbre de tanta lógica y tanta jurisdicidad como nos oprimen, te ha llevado a descubrir el misterioso sentido de un pasaje completo en griego, transcrito al alfabeto latino, entre los textos litúrgicos del Codex Calixtinus a fin de "medir el verdadero alcance de las intenciones políglotas del más hábil propagandista medioval del culto al Apóstol Santiago" cuya prosa nutricia parece haber parido la "Chanson de Roland".

Si yo tuviera tiempo me propondría desarrollar la tarea que tú señalas en éstas frases; la de "pulsar los pujos poliglotas helenizantes debidos al nuevo gusto del autor o autores de la opulencia litúrgica jacobea, en un siglo centro medieval, al que cada día son más los que intentan retrotraer los primeros y más precoces, aún que indecisos y matinales, vagidos del lejano Renacimiento, cuya aurora ha de llevar siempre el sello de lo humanístico". Porque yo sé que en la mentalidad cristiana se transparentan los hábitos griegos de pensamiento, pues nada ilumina tanto las palabras como su origen y el amor platónico ya no mira hacia la vida del mundo y se convierte en una nostalgia del prototipo divino.

En el apendice de tu ensayo sobre "Griego medieval en el Codex Calixtinus" se describen las alegorías pictóricas de las siete artes liberales con que Carlo Magno adornó el palacio que construyó junto a la Basílica de Santa María de Aquisgrán, según el capítulo XXII de la Crónica de Turpín. A la Geometría se la define como medida de la tierra, a la Astronomía como estrofa de las estrellas y a la Nigromancia —según tú pretendes— como arte de adivinar evocando a los muertos. ¡Qué hermoso panorama de incitaciones intelectuales; qué alegre aventura!

Siete son las puertas compostelanas que se mencionan en el Calixtinus. Por una de esas puertas vuelve hoy mi recuerdo, en una desasosegada huida, hacia el paraíso de mis humanidades, las tuyas, las que aprendimos en Salamanca de don Miguel de Unamuno con Joaquín Robla y Fray Mauricio de Begoña.

Premio literario de Editorial Planeta 1954

"Editorial Planeta", firme en su propósito de coadyuvar al auge de la producción novelística española, convoca su III Premio anual para novelas inéditas, escritas en castellano.

LAS CONDICIONES DEL CONCURSO DE 1954 SON LAS SIGUIENTES:

1ª.—Podrán participar en este concurso todos los escritores que a él presenten novela o novelas, originales e inéditas, debidamente firmadas.

2ª.—Las novelas habrán de estar escritas en lengua castellana, y su extensión no ha de ser inferior a la de trescientas páginas, tamaño holandesa, claramente mecanografiadas a doble espacio y por una sola cara.

3ª.—Se otorgará un premio único de cien mil pesetas a la novela que, por unanimidad, o, en su defecto, por mayoría de votos del jurado, se considere con mayores méritos.

4ª.—El concurso no podrá ser declarado desierto ni distribuirse el premio entre dos o más concurrentes.

5ª.—La admisión de originales se cierra el treinta de mayo del año en curso; y el fallo del jurado, inapelable, se hará público en el transcurso de una fiesta literaria, en Madrid, el doce de octubre de 1954.

6ª.—Toda novela presentada al concurso dentro del plazo antedicho, lleva implícito el compromiso del autor respectivo a no retirar su obra antes de ser hecho público el fallo del Jurado.

7ª.—Integran el Jurado siete escritores, en representación de las Letras españolas; y uno por "Editorial Planeta", que actuará de secretario, sin voto.

8ª.—El importe del premio implica el derecho de "Editorial Planeta" a publicar una primera edición de diez mil ejemplares, de la obra elegida, sin que por ella el autor devengue cantidad alguna, por ningún concepto. Para ediciones sucesivas, la Editorial se reserva el derecho de publicarlas, sin plazo de caducidad, concediendo al autor el diez por ciento del precio de venta al público.

9ª.—"Editorial Planeta" se reserva el derecho de opción preferente para publicar aquellas obras presentadas al concurso, y que, no habiendo sido premiadas, pudieran interesarle, procediendo a la edición, o ediciones, previo acuerdo con los autores respectivos.

10ª.—El autor se obliga a suscribir cuantos documentos sean precisos para que esta edición sea inscrita en el Registro de la Propiedad Intelectual y, si fuere necesario, de la Propiedad Industrial de España, como asimismo de los correspondientes registros en el Extranjero.

11ª.—Para cualquier diferencia que hubiera de ser dirimida por vía judicial, las partes renuncian al fuero propio y se someten expresamente a los Juzgados y Tribunales de Barcelona.

12ª.—Los escritores que deseen optar al premio entregarán los originales, por duplicado, en el domicilio social de "Editorial Planeta", calle del Maestro Pérez Cabrero, número siete. BARCELONA.

Enero de 1954.

Las fuentes de lo extraordinario

Por Antonio de Obregón

No nos extraña que el público sancione favorablemente las películas basadas en temas jurídicos. La ley sigue al delito, que es fuente inagotable de argumentos y temas, a veces más variados que los que salen de la imaginación del novelista. Por esta misma razón, la crónica de Tribunales ha sido siempre leída en los periódicos y si por el gusto de los lectores fuera, ocuparía varias planas. No hay cosa que se lea con más facilidad y ganas que un interrogatorio ante el Tribunal. Por todo ello, no sólo atrae a los espectadores lo puramente divertido y alegre, sino los problemas humanos, de nuestra vida real, cuando están certeramente expuestos.

Estos últimos años muchos buenos temas fracasaban por la puerilidad o falta de visión jurídica de los directores de films. Hasta que vino el director-abogado. André Cayatte, cuya primera película "Sentencia cumplida", le reveló como experto de estos temas. De la Audiencia pasó al "plató" con naturalidad y garbo y parece que ya no volverá a la Audiencia como no sea para sacar de sus archivos temas predilectos.

Carlos Spaak, su guionista, puso el dedo en la llaga ante la cuestión de si el público y los empresarios tenían o no razón al preferir el género cómico o intrascendente, tendencia que sigue a todas las guerras y que se acusó después de la última.

—Conviene suministrar a los espectadores temas que le hagan olvidar sus problemas —le decía un productor.

—¿Pero es que el público es un niño?

—Casi.

—¿Le va a estar siempre prohibido a la inteligencia el acceso al cine?

—¡Hombre, tanto como eso!... Pero hay que interesar.

—Pues yo me comprometo a que interesen nuestros temas. Para ello, no existe más que una fórmula.

—¿Cuál?

—Honestidad intelectual. Que el público vea que no se especula, ni se le halaga. El secreto en el fondo de todo: teatro, cine, novela, ha de ser honestidad intelectual. Interesarle noblemente con un tema que sea de la vida real ¿Cómo no va a interesarle? La tuvieron los que han quedado de verdad en las Letras, en las Artes.

La vida la conocen mejor que nadie los sacerdotes, los médicos, los abogados. Confesonarios, quirófanos, locutorios, oyen las cosas más extraordinarias del mundo, que si no estuvieran veladas por el secreto, todos reputarían inverosímiles.

Cayatte era abogado y además escribía artículos y cuentos. Un día decidió colgar la toga y vestirse de director de cine.

—¿La novela? —le dijeron.

—La encuentro ya poco "directa"...

—¿El periodismo?...

—Magnífico, pero fragmentario, devorador.

—¿El Palacio de Justicia?...

—Demasiado administrativo. ¡El terrible procedimiento!... Hay que exprimirle como un limón. Entonces hay cosas.

Como Stendhal en la novela, trajo al cine la moda de inspirarse en el Códico a su manera, aunque naturalmente otras cinematografías como la americana la habían intentado muchas veces.

—¿Cómo fué el hacerse director? —le han preguntado.

—Profesionalmente intervine en el pleito entre una actriz y un productor; teniendo que estudiar un cinematográfico que veía por primera vez.

—¿Es esto un guión?

—Sí.

—¿Se escribe de esta manera?

—Sí. Así es el "decoupage" listo para rodar. ¿Le sorprende?

—Mucho.

—¿Lo encuentra demasiado comprimido?

—El estilo más actual e inteligente para expresarse.

Y así pasó al cine. Es curioso este venir del foro al celuloide y por eso lo destacamos aquí como fenómeno de nuestro tiempo. Ahora el público madrileño conoce otra película de este ambiente judicial, tema discutido por filósofos y penalistas. Ahora le toca ser juzgado por la crítica a quien llevó la voz de "¡Audiencia pública!" a través de las fronteras y las salas cinematográficas...

GANADEROS

El lote de vacas holandesas selectas llegadas puede visitarse en la vaquería próxima al edificio en construcción de la Cooperativa Farmaceutica en la Avenida del Generalísimo Franco.

Informes, HIJOS DE TOMAS DORESTE MARRERO
Domingo J. Navarro, 6.
Teléfono 6 9 1 5

EL CHISPAZO DE LAS BUJIAS...

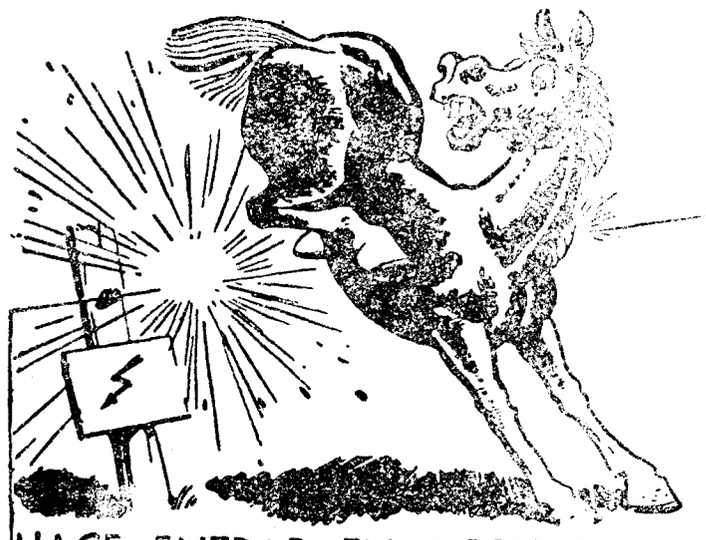

HACE ENTRAR EN ACCION A LOS «CABALLOS» DEL AUTOMOVIL

¡LA BATERIA ES LA FUENTE DE ENERGIA PARA EL ENCENDIDO QUE MANTIENE EN ACCION SU COCHE!

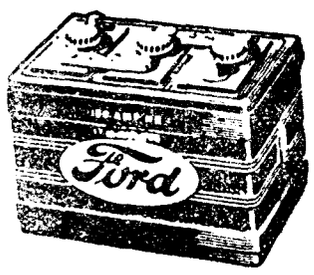

CONFIENOS LA CARGA O RENOVACION DE SU BATERIA

Ford

CONCESIONARIO:

ANGEL LENTON
Luis Morote, 14

Fume Vd. cigarrillos REDONDOS EL PAIS

(c) Del documento, los autores. Digitalización realizada por la ULPGC. Biblioteca Universitaria.

EL DOMINGO LITERARIO

LA VIDA Y LA NOVELA

Por Manuel Pombo Angulo

YO escuché decir a Faulkner que "la novela no se producía nunca en tiempos de interés; que entonces, se producía la historia". Fué en la morena y estirada Río, y, si Faulkner no había obtenido aún el premio Nobel, era ya el gran demonio de las letras, el demonio subconsciente, tal y como los americanos imaginan a los demonios. La frase me impresionó, por lo que tenía de orgullosa; no sé si de falsa. Además, los grandes de la literatura suelen decir las cosas de un modo que anonada; no hablan, lapidan.

Sin embargo, cuando, con un poco más de melancolía y experiencia —años, en suma, y todos lo habrán entendido— dirijo una mirada a esta novela española a la que todos hemos procurado aportar arena en mayor o menor cantidad de granos, me encuentro con que la historia ha tenido poco que ver en ella, pese a producirse en uno de los momentos más decisivos, no solo de la de nuestra Patria, sino del mundo entero. La novela actual ha atendido, sobre todo, a lo que se dió en llamar "peripecia"; a su propia y urdida peripecia. Si repasamos los títulos que han quedado, —muchos más de lo común en estas decantaciones, lo que prueba la magnífica edad, casi de oro, que nuestra generación ha sabido dar a la novela— veremos que se montan sobre una trama de imaginación, algo limada por la autobiografía en algunos casos, pero nunca entregada a la historia. A lo hondo de nuestra novela campea una ilimitada fantasía, que solo acepta el realismo en la descripción de los tipos. Todavía más; diríamos que campea una soterrada, pero caudalosa, poesía. Aún en las tendencias que pretenden ser más ásperas y duras —y en estas quizá, sobre todo— la poesía empápa de tal modo las lacras y miserias descritas, que, a veces, las rebasa y envuelve. Y se da el caso de producirse una poesía peculiar, de suburbio y farol solo; un lirismo que dora las cosas malas, feas y dolorosas.

Esta fantasía novelesca —esta buena y salvadora fantasía, que nos hace adorar lo imaginado en Galdós y sonreír ante su "caso histórico"— toma unos perfiles más netos y más verdaderos cuando se acerca a lo popular. Quizá nada tan verdadero en nuestra lírica como la copla. Acabo de leer "La Gran Borrachera", de Halcón, de recordar "las aventuras de Juan Lucas", y esta imagen de la copla se me presenta mucho más amplia de lo que el mero vocablo inicia. Y no por el ambiente y la geografía en que ambas producciones se localizan, sino porque ambas, y, sobre todo, la última, tienen esa cosa eterna, que supervive de labio en labio, y que queda en el pueblo, junto a las piedras y los horizontes: esa cosa viva, y, sin embargo, inactual, que lo mismo se da en las complicadas complejidades de Edipo que en los muleros que van al río, uno de ellos conduciendo una mula torda. Y, en el caso de "La Gran Borrachera" —si he citado a Edipo es porque estos días ha vuelto, milenariamente triunfal, a nosotros— acompañado de una gracia, una exactitud y una ligereza, que hacen la relación con la copla más exigente aún, y, pese a que yo la haya puesto de relieve, más acertada.

Porque hay el acontecer y hay el decir; hay el encontrar el tipo fabuloso, y de todos los días, sin embargo, de Alvaro —ese tipo extraño, amplio y humorístico al tiempo, de borracho "de secano"— y hay el sabérnoslo mostrar con las palabras precisas, los adornos que él hubiera elegido y las sequedades que hubiera madurado. Se desdeña — aparentemente, porque nunca se cuidó tanto — el lenguaje en la novela; pero el lenguaje responde a los caracteres, a las situaciones y a los paisajes. El maltratado adjetivo puede, no solo calificar, también definir. El lenguaje de Halcón es pura maravilla en este sentido. Habla, no por el olivar, o el cortijo, o la bodega; no por la pasión, o la broma, o la exaltación. Habla en el lugar de todo esto, siendo esto mismo, y así resultan de vivas sus palabras. Y de escuetas. Tan ricas, precisas, variadas y ceñidas, como la vida misma.

Y tan fantásticas. ¡Qué vividamente fantástica "La Gran Borrachera", de Halcón! Llena de esa vida que huye y queda, que apenas es y es para siempre, y a la que el clásico llamó "el sueño de una sombra".

EL AUTOR Y SU LIBRO

«Sol sin sombra», novela sencilla, escrita sencillamente

Conversación con Manuel Pombo Angulo

Por JUAN SAMPELAYO

HACIA muchos meses que no conversaba, cuando la noche se iba haciendo ya viejecilla, de cosas de los libros y de otras de la vida esta, con Manuel Pombo. Andaba él por el mundo europeo en misión de diplomacia —periodística. Ahora, vuelve Pombo Angulo, siempre amable, a su casa madrileña. Allí, en el grato ambiente de los muebles hermosos, de los buenos cuadros y las porcelanas con marca antigua y famosa, charlamos.

—Manolo ¿qué me dices de "Sol sin sombra"?

--¿Cómo? ¿Ha salido ya?

Y Manuel Pombo Angulo puso una cara de asombro verdadero al saber que su última novela estaba ya en los escaparates, cosa que no supo hasta mi llegada, hasta que le dí la noticia. Pero aquí un paréntesis.

"Sol sin sombra" es una gran novela, es un libro con emoción y con alegría, con dolor y cosas que son fuertes y graves, es la propia vida de unas gentes cuando el siglo XIX se acaba y llegan los primeros y dulces años del veinte.

Es realmente bello el sentimiento, la sinceridad inmensa con que Manuel Pombo Angulo ha escrito esta novela, que es la segunda parte de su trilogía santanderina, pero que bien puede leerse con la más total de las independencias: que puede leerse sin que para nada de su comprensión haya que recurrir a la primera parte o aguardar con anhelo la tercera. Sin embargo, por el gusto de leer buenas cosas deben volver a la primera, al "Agua amarga" los que no la leyeron y aguardar con interés el último volumen. Cierro aquí el inciso, vuelvo al diálogo, a preguntarle de nuevo qué es esta novela.

--Una novela sencilla y escrita sencillamente, eso es todo.

Se habló de tremendismo y de cómo en su libro no tenía nada que hacer.

—¿Epoca?

--Del "Machichaco" a la guerra del 14. Es la ruina de los que se habían enriquecido.

Parecía como si un dejo de tristeza, dolor por los amigos a los que se ve ir a menos, aparecía en la voz del autor.

—¿Dónde y cómo has escrito tu novela?

Entró su hija, que tiene aire de princesa de cuento, y quedó allí, quieta, estática frente a su padre.

--Por primera vez en mi vida he escrito un libro, despacio. Me ha llevado dos años, los lugares han sido varios; en Bélgica, aquí... Señalaba ahora hacia el fondo de su casa, hacia su despacho.

—De tus tres profesiones ¿cuál es la preferida?

Y sepan los que no lo saben, que supongo que muy pocos, que es médico, periodista y novelista. No dudó un solo segundo, como no duda nunca en su caminar por la vida.

--Ser novelista es para mí lo preferido.

Como andábamos ya en terreno muy de novela, le pregunté por cómo marchan las que tiene por el mundo:

--"Hospital General", parece que va a convertirse en película; "Jardín del paraíso", que será el final de la trilogía actual, la tengo ya ideada.

—¿Y el periodismo?

--De ningún modo, la prueba es que...

—¿Qué?

--Voy a dirigir "Crónica" que saldrá en seguida...

—¿Qué piensas hacer, Manolo?

Con entusiasmo, fe y amor por lo que va a hacer, contestó mientras encendía su primer y último pitillo de la conversación:

--Algo muy popular. Voy a hacer una revista al alcance de los que no tienen fortuna, vamos que no

haga falta una fortuna para comprar una revista.

Y Manuel Pombo Angulo, buen periodista, con ideas claras, ágiles, nuevas y dignas, que todo puede darse junto, me contó muchas cosas de las que va a ser "Crónica", que está a punto de salir a los kioskos periodísticos.

Un libro importante

«Conferencia de Juan Homar»

Por Federico de Urrutia

HA llamado poderosamente mi atención, un hermoso libro llegado a mis manos recientemente y en el que como "confesiones" de un pensador (real o imaginario) con el nombre de Juan Homar, nos presenta su autor. El contenido de esta obra es tan ambicioso tanto en su discernimiento, como en sus variedades temáticas que difícilmente puede ser juzgado y captado explicativamente en el breve espacio de un comentario crítico o periodístico. Pero considero tan importante la aparición de esta obra y tan aleccionadora su lectura que difícilmente puede un comentarista sustraerse al placer de comentarlo.

Las diversas tesis que referentes a los problemas políticos de nuestro tiempo expone y defiende su autor —Antonio Rodríguez Gimeno—, a través de los textos en sus catalogaciones de: "Confesiones", "Opiniones" y "Reflexiones" y en las que en todo momento considera al hombre como ente activo en función de la sociedad, no solamente tiene fuerza en la argumentación, la valentía analítica de un pensamiento poderoso y original ayudado por una vasta y bien ordenada cultura —y aun puede añadirse que belleza literaria dentro del árido campo de un ensayo tan político como filosófico— sino la categoría de los razonamientos indiscutibles del que sabe sustanciar la experiencia de su propia vida en relación con los acontecimientos de los que es actor o espectador.

Comienza el autor con unas breves notas autobiográficas que sirven para resucitar ante el espíritu del lector el complejo de inquietudes y problemas de la generación de la ante-guerra y fijar así justificativamente la razón y el por qué de su pensamiento actual frente al proceso evolutivo de España y del mundo, como contorno de la entidad española proyectada en sus misiones de universalidad.

Durante toda la obra, este pensamiento es como un grito apremiante que exige la revisión de la moderna historia "... con urgencia. Antes de que se reagrupen las fuerzas del mundo para una nueva dominación o un nuevo equilibrio universales que sustituyen al dominio inglés y al equilibrio europeo".

Frente a la fantasía rooseveltiana del "Unimundo"; frente a la política de Hemisferios cuyos objetivos tienen un mismo nombre: ¡Dominar! y frente a la búsqueda de nuevas oportunidades bajo el estandarte de la era atómica con sus consecuentes especulaciones, el autor de estas "Confesiones" grita las verdades de una mayor etapa de la Geopolítica, en la que España tiene abierta la coyuntura para la recuperación de su función rectora, perinclitadas las etapas hegemónicas de una Inglaterra que al menos desde los días de Oliverio Cromwell vinculó siempre su grandeza a nuestra inexistencia"... Estamos solos —dice—. Y este hecho repleto de consecuencias, permite por de pronto —y exige— un examen de conciencia, sobre nuestra real posición en el mundo y todas las nuevas y las viejas posibilidades".

Así enfocada la política nacional desde los horizontes del exterior, llega a calar en el alma del individuo español en armonización con su contorno, es decir, a la versión del hombre hispano y su salvación dentro de una ineludible circunstancia, que en este caso es su inmersión en la masa como hecho inevitable.

Un detallado estudio sobre el trabajo como realización de la libertad, de la reforma de las economías campesinas como realización de la igualdad en una sociedad sin clases y del sindicato como logro fraternal de la personalidad, nos da finalmente la clave de los amplios argumentos aportados para llegar a tan rotundas conclusiones.

Ya dije, que es una obra compleja y difícil de compendiar en un comentario, pero su entraña puede definirse como algo que nos sumerge en virginales meditaciones no intuídas con anterioridad a su lectura y en definitiva que es para quienes sienten la agustia de esta hora del mundo un libro importante, de alto valor orientador escrito con mirada de diamante, sobre los cristales del futuro.

"Una mujer fea"

La novela que ha obtenido el premio "FEMINA"

Por Luis Antonio de Vega

LOS escaparates de las librerías madrileñas se han adornado con fotografías de Angeles Villarta, y con con los ejemplares de la primera edición --que unos días más tarde eran sustituídos por los de la segunda-- de su novela "Una mujer fea", Primer Premio Fémina en España.

El libro no ha constituído ninguna sorpresa. Todos los que siguen la labor literaria de esta joven y eximia escritora tenían la seguridad de que "Una mujer fea" sería una de las tres o cuatro novelas geniales que se publican cada cinco años.... Y así ha sido.

Es un libro contradictorio lo mismo que la vida, fuerte y apasionado, dulce y cándido, y sobre todo, fiel a la salutación arcangélica; lleno de gracia.

"Una mujer fea" es a otros libros lo que la música al ruido, esto también fué previsto a raíz de serle concedido el Premio Fémina, que coronaba una labor de quince años de continuos éxitos y que en el mismo año 1953 había merecido (tratándose de Angeles es mucho más adecuado el vocablo merecer que conseguir) otros dos premios, el Coyanza y el Felguera, ambos a libros de versos porque la señorita Villarta es en el panorama lírico de lengua española una poética cima.

Desde su primer artículo publicado en "Domingo", a raíz de la liberación de Asturias hasta hoy, Angeles Villarta, ha ganado su notoriedad paso a paso, letra a letra y es, posiblemente en el mundo la única mujer a la que, a los treinta años, le han erigido una estatua como lo ha hecho el concejo de Belmonte de Asturias, su pueblo natal.

El primer artículo se lo publiqué yo. Me lo envió desde Lastres acompañado de una carta muy ingenua en la que me decía: "Tengo diez y seis años y ya soy profesora mercantil"... No agregaba que escribe a perfección cinco idiomas y que posee una cultura de niña prodigio.

Angeles Villarta es una mujer cuya capacidad de trabajo aturde. Colabora en dos diarios madrileños, en revistas, en semanarios, hace reportajes, dirige una editorial, escribe versos, novelas, es jefe de propaganda de Auxilio Social, lleva la administración de sus fincas de Toledo y de Asturias, entiende de cosechas, de vinos, de aceites; recita, canta... Y todo lo hace con una maravillosa sencillez en una actitud modesta que parece estar pidiendo perdón que ser tan dinámica, por escribir versos tan maravillosos, por haber ganado tres premios importantes en doce meses.

Es, precisamente, su sencillez la que ha logrado que los escritores la consideren un poco como una hermana pequeña, y sus triunfos lejos de suscitar recelos producen satisfacción en la no siempre bien unida familia literaria.

Vi emocionarse, profundamente, a Alberto Insúa, en el homenaje que los libreros y editores de Madrid dedicaron a Angeles Villarta cuando le fué otorgado el premio Fémina, y dijo:

--Para mí como si se lo hubieran dado a mi hija.

Hombre tan eminente y tan exigente como José Francés la dedicó uno de los mejores discursos que habrá pronunciado en su vida y en el que situó a la joven escritora, con precisión y garbo insuperables. Guillén Salaya hizo el vaticinio de que un día se le abrirían las puertas de la Academia. Antonio Onieva ha encontrado con la prosa de la insigne novelista páginas de tanta fuerza y emoción como las de Dostoievski. Alfredo Marquerie dijo, hace ya varios años, que Angeles Villarta se hombrea y parigualá con las mejores firmas. Federico Carlos Sainz de Robles, la situó en la línea de la Pardo Bazán. Luis de Armiñán, escritor de exquisita sensibilidad, pero nada fácil de contestar, la ha llamado "la humilde novelista", y José del Río Sainz, ha dicho que la poesía del mar tiene nombre de mujer: se llama Angeles.

Volvamos a su última novela.

En primer término esta autora no es en nada una improvisación, ni algo que sale de pronto de la manga de un prestidigitador para, en la mayoría de los casos, desaparecer sin dejar ninguna huella y sin más luz que la que pudiera tener un cohete.

En el reportaje cultivó los más difíciles y los sujetos a mayor riesgo; vivió quince días sola y sin dinero, en Madrid, empeñando relojes, durmiendo en posadas baratas, dedicándose a la venta de objetos de escritorio, fué estraperlista, callejera y de las que iban por los pisos, bajó por las mañanas, con los traperos de los arrabales, a Madrid a recoger la basura, se encerró en un manicomio para vivir la vida de las locas... Es un caso de valor inconcebible... Es la Juana de Arco, y la Doña María la Brava de la Literatura Española... En una guerra reclamaría un puesto de sargento de la Legión para escribir reportajes.

En el género de la "interviú" hizo los graciosos "contras" que no han sido superados.

Ha publicado dos libros de versos, y tiene entregados otros dos a las imprentas "Católica" y "Fer-

(PASA A LA PAGINA DECIMA)

Primero, se es; luego, se existe

GONZALEZ RUANO, las pesetas y las palomas

Por Luis E. de Aldecoa

HAY hombres baratos y hombres caros. González Ruano es un hombre caro. Cuando una peseta cae en el bolsillo de César González Ruano, inmediatamente se desmonetiza. Para darse cuenta de este fenómeno baste sentarse al filo de mediodía en un diván del café Gijón —café de literatos a esas horas— y observarle. La llegada de Ruano produce un pequeño terremoto en la dependencia: el "limpia", el "botones", la mujer del teléfono, etc. Todos se hacen sensibles a su presencia. Se sienta Ruano, saca su magnífica petaca de oro y ve que sólo le quedan dos pitillos emboquillados. ¡Caramba! Chasquea los dedos y grita:

—¡Botones!

Se acerca éste y le dice:

—Ya sabes. Vete al Casino de Madrid. Tráeme una cajetilla. Toma. Y le da seis pesetas.

Cuando el "botones" le entrega la cajetilla Ruano hunde la mano en el bolsillo y le indemniza del viaje proporcionándole un duro. Y todos los días lo mismo. La cajetilla de Ruano vale, pues, cinco pesetas más que esa misma cajetilla para los demás.

Ruano también paga más caros los "taxis". Ha telefoneado dos veces; le han llamado al teléfono tres: Mira el reloj y exclama:

—Botones": búscame un taxi.

Vuelve el "botones".

—Ya está ahí el "taxi", don César.

Se levanta, se pone el gabán. Pero, ¡caramba! en este momento se acerca un amigo y Ruano vuelve a sentarse y a charlar. Pasa una hora y, cuando sale a la calle, el "taxi" ya tiene el sobreprecio de la larga espera.

Lo recuerdo. Fué en París. Ruano me hizo comer la "chocroutte" más cara que creo se haya comido. Fué un rasgo magnífico de buen "gourmet". Le había descubierto yo el "Escargot d'Or" en la rue de Gaite. Me atrevo a afirmar que es allí donde se condimentan mejor en París los caracoles.

Días después se acentuó el frío de aquel mes de diciembre y para las bajas temperaturas la "chocroutte" es una gran solución. La "chocroutte", de origen alemán, ha entrado en Francia a través de Alsacia. La "chocroutte" es un plato alsaciano.

Pues bien; Ruano un día me dijo:

--¡Tienes tres fechas libres!

—Sí, ¿por qué? —le respondí.

--Porque te convido a una "chocoutre" auténtica. Iremos a Alsacia.

Y fuimos nada menos a Estrasburgo. Al precio añadió una gran propina. Y a esto hubo que añadir, claro está, el gasto del viaje.

* * *

Un hombre que gasta mucho dinero tiene que adquirir mucho. Es natural. Ruano, en efecto, tiene difícil virtud, que es la de fabricar con facilidad el dinero. En este aspecto Ruano tiene algo de mago. Escribe dos, tres, cuatro artículos seguidos. Hace algo parecido a ese hombre de circo que se saca media docena de palomas de la bocamanga. ¡Una! ¡Dos! ¡Tres!... Y sale una paloma volando. Son las diez y media de la mañana. Ruano se sienta en el velador del café, pone sobre el mármol unas cuartillas —¡una! ¡dos! ¡tres!— Ruano a mediodía ha fabricado un montón de billetes.

Yo le aplaudo en este difícil ejercicio y como yo creo que le deben aplaudir desde el fondo de sus tumbas Verlaine y Dostoievski, los cuales entendían poco de economía.

* * *

Hay una culinaria literaria. Decir cosas nuevas es ya bien difícil. Desde Platón aquí se ha discurrido tanto que ya no ha quedado nada nuevo por decir. El problema, por tanto, consiste en el modo de decirlo; en resumen: en el arte de condimentar una buena salsa al servir el plato literario. Y en este sentido Ruano es un estupendo cocinero. Amenidad, estilo ágil, acierto en elegir el punto de vista para contemplar el tema, elegancia en el desarrollo del comentario. Estas son las salsas que Ruano vierte sobre las noticias.

* * *

He pasado esta tarde en su casa. Una casa con paredes llenas de cuadros al óleo; una casa de habitaciones llenas de estantes de libros y objetos antiguos, tan abundantes que en algunos casos llegan al amontonamiento. Unos amigos, un servicio de café y un criado que vierte el líquido en las tazas, respetuoso y amable.

Se charla. ¿Tema? Cualquiera.

Se ha hablado del existencialismo: Sartre, Heidegger, Kiergergaard. El yo mismo y los otros yo mismos, etc., etc. Existir... ¿qué es existir? Existir es poner de acuerdo las circunstancias de uno con los del mundo que le rodea. Y esto es una difícil técnica. "No se existe lo mismo en Laponia que en Congo", no, existe lo mismo un tímido que un audaz, digo.

Ruano asiente con un movimiento de cabeza mientras se sirve un terrón de azúcar. Me complace esta coincidencia. Porque Ruano sabe del existencialismo más que Sartre creo yo.

Aviso

OPOSICIONES BANCO CENTRAL

Las clases de preparación para las oposiciones a dicho Banco, comenzarán en la ACADEMIA LAS PALMAS, Triana, 70. Teléfono 5182, el próximo día 1 de marzo.

Más kilómetros extras en todos los caminos

GENERAL

Al servicio del transporte
Distribuidor:
ACCESORIOS BETANCOR
Viera y Clavijo, 22. Telf. 5008.

(c) Del documento, los autores. Digitalización realizada por la ULPGC. Biblioteca Universitaria.

El coñac tres copas | González Byass, de Jerez | está reconocido como el mejor del mundo.--*Agente, F. Guerrero.*

Silvera, el de Santa Cruz. De don Juan González, el de Garachico.

Entran bastante mal, sobre todo el del señor Silvera, que se revuelva hasta el punto de quedar de concha dos veces. Este coge un *tiro* en la pluma y engancha a su adversario; unos cuantos tiros más sin incidentes; otro enganche del de la capital y al desengarchar queda difunto el de Garachico. Dura la riña tres minutos.

El del señor González no parecía mal bicho, pero no le dejaron lucir sus habilidades, pues trató de *salir*.

Resumen

Las riñas, en general, buenas. Colosales la segunda y cuarta.

Los gallos de la capital, en general, más heridores, y algo afortunados.

La ventaja del día correspondió al partido que defiende *Panchillo*, o sea el de la capital, que dió una *mantilla rabona*, ganando la segunda, tercera, quinta, sexta y séptima, y quedando en tabla la primera

El próximo domingo se celebrarán en Garachico las riñas correspondientes al quinto, y a las que prometemos asistir.

ESPUELA y BOTANA.

En San Francisco

Las conferencias del ilustre Obispo de esta Diócesis

En la parroquia de Nuestra Señora de la Concepción dieron comienzo ayer, a las seis y media de la tarde, las anunciadas conferencias a cargo de nuestro amantísimo Prelado Fray Albino González Menéndez Reigada.

Con tal motivo el templo se vió invadido de público, predominando gran número de caballeros que acudieron a escuchar las disertaciones del ilustre orador sagrado.

Anoche, como decimos, dió comienzo la primera del ciclo de las que dará el insigne Prelado durante seis dias.

Fray Albino inició sus conferencias haciendo un recordatorio de las que dió durante el año anterior por igual época, con motivo de la Cuaresma.

Recordó que entonces sus disertaciones tuvieron un carácter apologético, pero que en éstas de ahora sería más concreto.

Dijo que el tema elegido para todas ellas se refundía bajo el epígrafe "Los amigos de Jesús", desarrollando con gran elocuencia y brillantez dicho tema.

Definió a San Juan Evangelista como el primer amigo de Jesús, haciendo una detallada exposición de su vida.

Luego habló de la retirada de San Juan a la soledad, relacionándola con la mortificación como medio de expiación que se impuso.

Se extendió brillantemente acerca de la soledad, diciendo que participando de ella producía una elevación de espíritu que nos acercaba hacia Dios.

También extendió dicho argumento a los Penales, diciendo que en la reforma de los mismos se tiende a la soledad, porque con ello se busca un acercamiento hacia la divinidad de Dios.

Como consecuencia dedujo que en la época de Cuaresma se impone la soledad como medio de mortificación que eleve nuestro espíritu, acercándonos al Supremo Hacedor.

Esta primera conferencia del ilustre Prelado constituyó una bella disertación sagrada, en la que como siempre Fray Albino puso de relieve sus dotes de brillante y grandilocuente orador.

Esta tarde, a la misma hora, tendrá lugar la segunda conferencia a cargo del Obispo de Tenerife.

Cabildo Insular

Las oposiciones a telefonistas

El domingo, por la mañana, continuaron en el Salón de Actos del Cabildo los ejercicios de las oposiciones a plazas de Telefonistas.

De las siete aspirantes que se presetanron, resultaron aprobadas las siguientes:

Señoritas Dolores Hearnández, con 10'29 puntos; Concepción López, 8'68 Lucía Melo, 7'26 y Argelia Marrero, 6'58 puntos.

***

Ayer se suspendieron los ejercicios, por enfermedad de un Vocal del Tribunal, reanudándose en la mañana de hoy.

Las aspirantes que estaban citadas para ayer, comenzarán a actuar hoy a las nueve de la mañana.

La Comisión del Instituto de Higiene

Bajo la presidencia del señor La-Roche ayer tarde se reunió en el Cabildo la Comisión administrativa del Instituto de Higiene, asistiendo todos sus vocales.

Fueron tratados e informados todos los asuntos pendientes.

El Pleno

Esta **tarde, a las tres,** se reunirá, en sesión extraordinaria, el Pleno de la Corporación, con objeto de despachar importantes asuntos.

SE NECESITA

Viajante a comisión para la provincia, introducido en Mercerías.

José Martín.--Eibar

La Comisión municipal Permanente

Los que asisten

Ayer tarde, se reunió la Comisión Municipal Permanete para tratar los asuntos señalados en el orden del día.

Presidió el alcalde señor García Sanabria, y asistieron los señores Rodríguez Febles, López Méndez, Ravina Veguillas, Diaz Navarro, La Rosa y Pisaca.

Acta anterior

Por el secretario de la Corporación se dió lectura al acta de la sesión anterior, siendo aprobada por unanimidad.

Unión Ibero Americana

Se dió lectura a un escrito del secretario general de la Unión Ibero Americana, solicitando la cooperación del Ayuntamiento a la edición de el "Libro de Oro".

De conformidad con el informe de la Comisión de Hacienda, que cree de interés para Tenerife contribuir en algo al Catálogo Oficial, se acuerda cooperar con 1.000 pesetas.

Ingeniero de fontanería y alcantarillado

Visto el informe correspondienten se acuerda nombrar al capitán de Ingenieros don Francisco Armenta, para el cargo de ingeniero director de los servicios de fontanería y alcantarillado, por ser el que reune mejores condiciones.

Casa de Socorro

Se trató de la provisión de una plaza de practicante de la Casa de Socorro, acordándose vuelva el expediente al Negociado correspondiente para que se informe acerca de ciertos requisitos que se consideran necesarios.

Provisión de plaza

Se aprobaron las bases para el concurso de provisión de la plaza de celador de los Mercados.

De Cementerios

Dióse lectura a un escrito de don Ramón Antequera, solicitando se le reconozca derecho al usufructo de un sepulcro en el Cementerio de San Rafael y San Roque.

La Comisión acordó mantener el derecho de posesión de dicho sepulcro a favor de don Luciano Cruz, reservándole el derecho que ostenta sobre el mismo a don Ramón Antequera mediante documentos acreditativos.

Mobiliario

Se aprueba el presupuesto de gastos de mobiliario que presenta el Juzgado municipal de Taganana.

Las obras con cargo al presupuesto de diez millones

Se dió lectura al informe de la Comisión de Fomento relacionado con la moción del alcalde para la organización de la Oficina técnica y orden de prelación en los proyectos a efectuar con cargo al presupuesto extraordinario de diez millones.

La Comisión aprobó por unanimidad, las bases que contiene dicho informe para la realización de las citadas obras en proyecto.

Suministro de agua al barrio del Asilo

Se trató del suministro de agua a presión del barrio del Asilo, a virtud de una moción del concejal señor Díaz Navarro.

De conformidad con los informes correspondientes, se acordó se construya un depósito de aguas con cargo al presupuesto extraordinario.

Agua a presión

Se concedieron las siguientes autorizaciones de acoples a la tubería del agua a presión solicitadas por particulares:

A doña Catalina Alvarez, para una casa en la calle de Valentín Sanz número 23.

A don Justo Ramos, para una casa situada en la calle de Gaspar Fernández números 1 y 3.

A don Avelino González Amaral, para una casa sita en la calle de La Luna, 24 y Santa Rosalía, 41.

A los Señores Viuda e Hijso de don Juan La-Roche, para una casa enclavada en la calle de Ferrer, 63.

A doña Graciliana Fernández, para una casa sita en la calle del Barranco de Santos, 48.

A don Norberto Morales Rufino, para una casa situada en la calle del Barranco de Santos, 46.

A don Roque Bermúdez Sosa, para una casa enclavada en la calle de La Rosa, 52.

A don José Alonso, para una casa en la Rambla de Pulido, 93.

A doña Juana Galvez Mena, para una casa en la calle de Barranco de Santos, 52.

A doña Concepción González, viuda de Tabares, para una casa sita en la calle del Dr. Comenge, 101.

A don Antonio García Rodríguez, para una casa en la calle de Gaspar Fernández, 9.

A don Arecio Hernández, para una casa sita en la calle de Ruiz de Padrón 1.

A doña Cristina Medina Cartaya, para una casa sita en la Rambla XI de Febrero, 36.

A don Basilio Martínez Borges, administrador de "Molinería y Panadería", para una casa sita en la calle de Santa Rosalía, 53 y 55.

DE INFORMACION

Imposición de multas

Por la Alcaldía se han impuesto las siguientes multas:

10 pesetas, a don Zenón Martín Díaz, conductor del automóvil número 2429, a don Carlos Chávez Cejas, conductor del camión número 167, a don Angel Brito Hernández, conductor del camión número 2020, a don Domingo Acosta, conductor del automóvil número 1364 y a don Jesús Hernández Tejera, conductor del automóvil número 2339, y don Gregiorio López Dorta, conductor del camión número 2243, todos por subir por la calle de Suárez Guerra, que es bajada.

10 pesetas, a los padres de los menores, Juan Díaz, Julio Armija, y a Antonio Arozarena, por estar jugando a la pelota en la vía pública.

10 pesetas, a doña Domitila Alonso, por arrojar aguas sucias a la vía pública.

50 pesetas, a doña Juana Rodríguez Bello, por estar vendiendo pescado con una pesa de a kilo; con falta de ochenta gramos.

10 pesetas, a don Juan Márques, Rodríguez, conductor del automóvil número 2201, por dejarlo abandonado en la calle de la Rosa.

25 pesetas, a doña Juliana Gnzález, por vender leche desnatada.

Industrias sin licencia

A don Veremundo Martínez del Pino, se le notifica que se provea de licencia municipal para seguir ejerciendo la industria que clandestinamente tiene establecida en la calle del Señor de las Tribulaciones, bajo apercibimiento de multas y expediente de defraudación.

Suspensión

A propuesta del señor inspector del servicio de autobuses, se suspende por un mes al cobrador del autobús número 1617, por reiteradas faltas en el servicio.

Notas de "foot-ball"

El domingo deportivo

EN LAS PALMAS

El Real Victoria vence al Iberia por la mínima diferencia

Al fin, tras el reciente acuerdo de la Federación Regional Canaria de foot-ball, de verificar en esta ciudad y Las Palmas la repetición de dos partidos finales de campeonato entre los equipos vencedores del torneo, Real Victoria e Iberia, para deshacer el empate ocurrido en los anteriormente celebrados, el domingo último se efectuó en el campo de España, de la vecina isla, el primero de los susodichos encuentros, para el cual, dada la importancia y fama de los clubs contendientes, existía crecida expectación.

De nuevo, la afición deportiva de Gran Canaria, incondicional acérrima de su poderoso equipo Real Club Victoria, desbordóse simultáneamente en manifestaciones de entusiasmo por presenciar el "match".

El amplio local, escenario donde se celebraba el pugilato deportivo, atestado de público, ofreció como en otras ocasiones un aspecto sorprendente, de gran fiesta.

***

Comienza el espectáculo a la hora anunciada. El juez, señor Cárdenes, ordena la alineación de los equipos. Salva de aplausos para los del Victoria, sorteo de campo y cambio de hurras.

La decisión de la Federación Regional Canaria, autorizando el arbitraje del encuentro al excolegiado de aquella ciudad, señor Cárdenes, ofrece una seria garantía.

El primer tiempo transcurre movidísimo, alternando los avances de uno y otro ataque a los marcos que defienden García y Correa. Las intervenciones de estos dos magníficos guardametas son aplaudidas con calor. Primero a Correa, al detener un tiro fortísimo de Morera, y luego a García, afortunadísimo y colocado, parando con maestría los "shoots" de Alamo e Hilario, que disparaban con frecuencia.

Pronto se nota la deficiencia del centro delantero Sebastián; falto de vista en las arremetidas y por lo tanto, nulo ante la portería contraria.

De vez en vez algún cambio de juego a las alas, aceptable.

Toledo no supo imprimir, como él sabe, su característica furia, siendo su actuación lastimosamente mediocre.

Las defensas de uno y otro bando lucieron más que las otras líneas, mostrando mucha seguridad y valentía.

Sin mayor dominio que los avances de las líneas delanteras hasta las áreas de goal, finaliza el primer tiempo.

Ha jugado más y mejor el Victoria, frecuentando muchas veces los dominios de García.

A poco de comenzada la segunda parte, sobreviene el goal que da la victoria al equipo realista.

Alamo aprovecha la indecisión de Elicio al despejar una pelota que llega débil a sus pies, para que de un tiro-bolea de media vuelta coloque el balón en la red.

Inesperado el tanto, no dió tiempo a García para detener su trayectoria.

Los aplausos son vivísimos, fogosos. Lucen los pañuelos en los graderíos en señal de júbilo y se reanuda el juego.

Preveemos el empate. Ahora juegan mejor los tinerfeños López realiza frecuentes escapadas, centrando maravillosamente. Sus pelotas son recogidas por la defensa contraria, despejando fácilmente.

En las postrimerías del partido domina el Victoria, pero el marco del Iberia se muestra incólume.

Cárdenes ordena el final.

***

Los mejores: García, Expósito, Morera y López, por el Iberia.

En el Victoria cumplieron exactamente sus equipiers. Destacó el juego inteligente y rápido del ataque, sobresaliendo Ailla en el extremo. Arturo en la defensa, colaboró extraordinariamente.

El arbitraje, discreto, honrado del señor Cárdenes, merece citarse como una de las características más sobresalientes del "match".

Hemos creido que de su imparcial y justo arbitraje, dependió la corrección extremada del público.

JOANITO

Vida judicial

Las vistas civiles

Por enfermedad del letrado señor Hernández, el viernes último se suspendió en la Audiencia Territorial de Las Palmas la vista del pleito de mayor cuantía procedente del Juzgado de Vegueta, de Las Palmas, y seguido por don Francisco Méndez Castro, declarado pobre, contra don Juan Sánchez Milán, sobre liberación de servidumbre y otros extremos.

Se ha señalado, de nuevo para el 30 de los corrientes.

—En dicha Audiencia Territorial estaba señalada para el sábado último la vista del recurso contencioso administrativo promovido por el médico don Casimiro Cabrera contra acuerdo de 27 de Abril de 1927 adoptado por el Ayuntamiento de Las Palmas declarando la jubilación de dicho doctor.

Sumario

El Juzgado de La Laguna incoa sumario por usurpación de aguas pertenecientes a don Rafael Tabares, de lo que acusa a un tal Angelín (a) Chelín, vecino de La Laguna.

Juicio celebrado

Ayer tuvo lugar la vista de la causa por daños contra Basilio Bravo del Pino.

El fiscal solicitó para el procesado la pena de 125 pesetas de multa, accesorias, costas e indemnización de 790 pesetas a Adolfo Tirado Ayllón.

El letrado acusador interesó la imposición de igual pena e indemnización. El defensor interesó la absolución.

El juicio quedó concluso para sentencia.

Señalamiento

Para hoy, 13, está señalado el juicio de causa instruída por daños contra Francisco Macías González, seguida en el Juzgado de esta capital.

Abogados señores Mascareño y Ballester. Procuradores señores Mandillo y Cubas.

LIBROS GRATIS El «Quijote» y un gran Diccionario

El «Quijote» íntegro, bellamente encuadernado en tela y oro, con 464 grandes páginas e ilustraciones, en buen papel y letra clara. Y el Diccionario de la Lengua Española, sólidamente encuadernado en tela, con planchas; 776 páginas, 800 grabados y las últimas palabras de la Academia. Edición acabada de imprimir. **LAS DOS OBRAS**, el «Quijote» y el Diccionario, **SE REGALAN** a quien se suscriba a LETRAS REGIONALES.

Sólo las encuadernaciones de los libros costarían a usted más que la suscripción

BOLETÍN DE SUSCRIPCIÓN

(REMÍTASE A "LETRAS REGIONALES". ENCARNACIÓN, 19. CÓRDOBA)

Nombre .....

Señas .....

se suscribe a LETRAS REGIONALES. Las 12 pesetas y 70 céntimos, importe de la suscripción anual y gastos de giro, las pagará por una letra a ocho días vista, después de haber recibido, certificado y franco de porte, el regalo anunciado.

Firma

III

LETRAS REGIONALES Gran revista mensual ilustrada. Novelas, cuentos, poesías, etc. de los más famosos escritores. Mucha y buena lectura para todos. Los suscriptores, además de la ventaja del regalo, pueden colaborar en la sección Literatos Nuevos y publicar un anuncio muy económico en todos los números. Si deseara usted otros libros en vez de los anunciados, pida catálogo de regalos.

Las carreteras en la isla

Una justa aspiración de los pueblos del Sur

Según tenemos entendido, en el próximo mes de Noviembre quedará terminado el trozo trece de la carretera del Sur.

Con relación a este asunto se han reunido últimamente los alcaldes del Partido judicial de Granadilla.

En dicha reunión se acordó que una Comisión—para la que fueron designados los alcaldes de Granadilla y San Miguel—visitara al gobernador civil y al presidente del Cabildo Insular de Tenerife.

Esta Comisión tiene el encargo de rogar a las citadas autoridades la conveniencia de que se establezca una pista con Granadilla, partiendo desde Los Blanquitos, lugar en que termina el referido trozo trece de la carretera del Sur.

Con la construcción de dicha pequeña pista, para antes de finalizar el actual año quedaría comunicada esta capital con todos los pueblos de la zona Sur, así como también con los importante pagos de Palomas y Salto.

Por nuestra parte, creemos muy justa esta aspiración de aquellos pueblos, siendo de esperar que el señor gobernador civil, dado el interés que ha demostrado por las comunicaciones de dicha zona del Sur, y cuyas deficiencias bien conoce, encausará la petición en forma de que llegue a realizarse en breve.

Un importante aviso

La voladura de La Jurada

En esta Comandancia de Marina se halla expuesto al público el siguiente aviso del señor comandante de Marina, don Aquiles Vial:

"Debiendo tener lugar el dia trece del actual, a las 11 de su mañana, la voladura de la cantera La Jurada, se hace público por medio del presente para que en dicho día y una hora antes no se encuentre embarcación alguna a menos de dos mil metros de dicha cantera.

Los buques que antes de la voladura se encuentren dentro de los dos mil metros se avisará a las casas consignatarias indicándoles la hora en que dichos buques se encontrarán con presión para que al llegar el práctico pueda cambiarlos inmediatamente de fondeadero.

Los infractores de esta orden serán multados con el mínimun de trescientas pesetas.

Santa Cruz de Tenerife, 10 de Marzo de 1928.—**Aquiles Vial".**

En esta capital y en las islas

Crónica de sucesos

Un robo

Como presunto autor de la sustracción de un cabrito, en la finca de don Luis Díaz, y varias prendas de vestir a Macario Fernández Caballero, ha sido puesto a disposición del Juzgado de Instrucción de esta capital Domingo Alvarez González.

Guias de Tenerife

En español e inglés

De venta en las oficinas de la Sección de Fomento del Excmo. Cabildo Alfonso XIII, 54, al

PRECIO UNICO DE DOS PESETAS

Nadie podrá revender dicha obra a precio mayor del expresado. El Cabildo perseguirá a cuantos infrinjan esta prevención.

Instituto para la cura del cáncer y tumores

ANEXO AL SANATORIO

de J. RODRÍGUEZ LÓPEZ--Cirujano Radiólogo

Plaza 25 de Julio núm. 4

RADIUM en grandes cantidades para cáncer de matriz, piel, labio, etc. etc.

RADIOTERAPIA PROFUNDA con aparatos de 250.000 voltios para completar la destrucción del radium sobre el cáncer y para la cura de fibromas, hipertrofica prostatica, ciatica, etc. etc.

Consulta todos los días:

De 11 a 2 y de 3 y media a 4 y media.

Plaza de Toros de Santa Cruz de Tenerife

El Domingo 18 de Marzo de 1928. — A LAS CUATRO Y MEDIA DE LA TARDE.

REAPARICIÓN

de los incomparables y verdaderos REYES DEL TOREO COMICO que tan grato recuerdo dejaron en esta población en su actuación del mes de Octubre último

RAFAEL DUTRÚS (Llapisera) Inventor del toreo cómico

LERIN CHARLOT y el GUARDIA TORERO

los cuales lidiarán tres hermosos NOVILLOS ERALES, deleitando a nuestro público con su extenso y variado repertorio, presentando por primera vez en esta población las suertes nuevas tituladas FOLIAS cantadas y bailadas a guitarra con el toro, EL TUNEL DE LA MUERTE y la CLINICA DEL DOCTOR LEANAR SUBTENDOR.

Imitaciones a los grandes toreros GALLO y BELMONTE y a los notables rejoneadores CAÑERO y SIMAO DA VEIGA.

PRESENTACIÓN

por una sola vez del formidable luchador, único en el mundo, **DON GABRIEL HORNANDORENA** titulado el **Mafiste Español** el cual luchará cuerpo a cuerpo con un hermoso y bravo toro.

Después de ejecutar tan difícil y arriesgado trabajo, rematará al toro a estoque.

PRECIOS POPULARES:

SOMBRA	Palco con 6 entradas.	54 Ptas.
	Sillas de preferencia.	8 id.
	Barreras	8 id.
	Tendido	5 id.
	Especiales	3 id.
SOL	General	3'00 Ptas.
	Especiales.	2 00 id.

AVISO IMPORTANTE:

Las entradas están a la venta en los establecimientos siguientes: Horchateria Valenciana, Café La Peña, Don Ernesto Zamorano, Bar La Sevillana, Café Central (Casa de Robles), Café de Manolo Plaza de Weyler); y en La Laguna: Café Central y Droguería de Don Daniel Piñeiro,

Procuren ver carteles y programa. Día 25 **presentación de RAFAEL MORENO** y despedida de los incomparables toreros cómicos **Llapisera, Lerin y el Guardia Torero.**

(c) Del documento, los autores. Digitalización realizada por la ULPGC. Biblioteca Universitaria.

El petrolero "British Admiral", de cien mil toneladas, está en construcción

Se anuncia nueva escala en Las Palmas del «Universe Admiral», de 81.000 tons.

TRASBORDARA COMBUSTIBLE A LOS PETROLEROS «OLYMPIC RAINBOW», «TEXACO BRITANNIA» Y «TEXACO BRISTOL»

Mientras se da marcha atrás en el tonelaje de los nuevos trasatlánticos de pasaje a construir, lo contrario ocurre en el sector petrolero, proyectándose cada vez buques más gigantes como si los promotores de las flotas petrolíferas estuvieran en pugna por ver quién ofrece los transportes del petróleo de mayor tonelaje.

Ahora se acaba de difundir la noticia de que en los astilleros ingleses de Barrow in Furnes se trabaja afanosamente en el buque más grande que se haya planeado para fabricarlo en astilleros europeos. Es el "Brithis Admiral", primero de dos petroleros de 100.000 toneladas cada uno. Para llevar adelante tan extraordianria obra ha habido que unir dos gradas, pues tiene más de 275 metros de eslora y va naciendo a la vida, pieza a pieza, y con un ritmo muy acelerado.

El nuevo gigante de los mares pertenece a una empresa que ya tiene otros gigantes navegando, aunque de menor tonelaje. Uno de ellos es el "Universe Admiral", de 81.000 toneladas de desplazamiento en carga, que ha hecho varias escalas en Las Palmas para trasbordar combustible y que ahora tiene otra anunciada para el proximo dia 16, procedente de Trinidad. Esta nueva visita tiene la finalida dde trasbordar combustible a tres petroleros: "Olimpyc Rainow", "Texaco" Britannia" y "Texaco Bristol".

El "Universe Admiral" fue construido en astilleros franceses y recordamos que hace algunos años, cuando salió de astilleros, llegó a Las Palmas para repostarse. Terminó entonces con aquella leyenda negra que mal intencionadas informaciones pretendieron difundir sobre este puerto en ocasión en que el "Spyros Niarchos", por una desafortunada maniobra, a marea vacía y en plena carga, rozó un pequeño marisco frente a la playa de las Alcaravaneras.

La escala del "Universe Admiral" y de otros muchos petroleros de muy superior tonelaje y calado al "Spyros Niarchos", y también la más importante aún de los majestuosos "Queens", desautorizó de la forma más rotunda tan lamentables propósitos informativos sobre el primer puerto español en tráfico extranjero.

V. MARTINEZ

NUEVA ESCALA TURISTICA DEL "ARKADIA"

El trasatlántico griego "Arkadia", de 20.300 toneladas, volverá el domingo en su programa turístico a Canarias. Procede de Southampton, Madeira y Tenerife, para proseguir por la tarde, a las seis, a Tánger, Lisboa, Le Havre y Southampton.

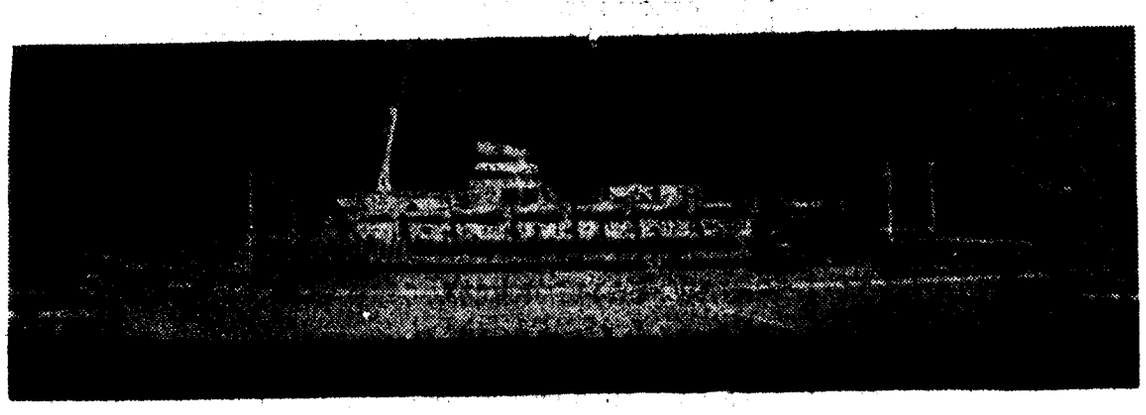

El trasatlántico "Infante Dom Henrique", que mañana arribará de nuevo al Puerto de La Luz. Es el más hermoso buque de la flota portuguesa.

Con fruta para Hamburgo y Marsella, respectivamente fueron despachados ayer los buques "Ceuta" y "Erich Schroder", de bandera alemana.

BUQUES QUE SE ESPERAN HOY

Entre los buques que han anunciado la llegada a nuestro puerto durante el día de hoy figuran los siguientes:

"Tarwa", inglés, de Port Harcourt para Liverpool, consignado a Marítima Midway.

"Svealand", alemán, de Duala para Amsterdam, consignado a Sauermann.

"Eshel", israelita, de Haifa para Sapele, consignado a Blandy.

BUQUES PARA MAÑANA

Han confirmado su arribo para mañana:

"Arlanza", inglés, de Buenos Aires para Londres, consignado a Blandy.

"Infante Dom Henrique", portugués, de Beira y Capetown para Lisboa, vía Funchal.

OTROS BUQUES QUE SE ESPERAN

Entre los buques que llegarán el sábado figuran los que citamos a continuación:

"Atlanta", finlandés, de Buenos Aires para Helsinki, consignado a Miller.

"Ancerville", francés, de Dakar para Marsella, consignado a Miller.

PESQUEROS

"Lozoya", para la pesca.
"San Gabriel", para la pesca.
"Saladito Larraz", paar la pesca.
"Occidente", para la pesca.
"Africa", para la pesca.
"Santa Ana Mártir", para la pesca.

Viaje extraordinario a Port Etienne del «Ciudad de Alcira»

Conduce víveres para la población de Mauritania

La motonave "Ciudad de Alcira" de la Trasmediterránea, que ayer llegó de Sevilla, salió anoche para Port Etienne en viaje extraordinario. Dicho buque conduce una partida de artículos de consumo que el Gobierno español envía a Mauritania como ayuda para resolver la escasez de ciertos alimentos que se padece en el citado país.

Se recordará que hace pocos días se enviaron desde Las Palmas 200 toneladas de víveres en la fragata "Magallanes".

MAS DE CIEN MIL CERETOS DE TOMATES CARGO EL "MONTE ULIA"

La motonave "Monte Ulia", de la Naviera Aznar de Bilbao, salió ayer para Londres, después de cargar en nuestro puerto 101.000 ceretos de tomates y 12.500 bultos de hortalizas. También llevó otros productos de la tierra.

Los trasatlánticos «Infante Dom Henrique» y «Arlanza» llegarán mañana

TAMBIEN EL ARGENTINO «RIO TUNUYAN»

En los últimos días de la semana vamos a recibir la escala de varios trasatlánticos de pasaje. Para mañana están anunciados tres, uno de ellos el "Infante Dom Henrique", de 23.306 toneladas brutas y 13.658 netas, que regresa de su viaje a Africa del Sur, después de hacer escalas en Beira y Capetown con unos mil pasajeros. El hermoso buque portugués entrará por la mañana y seguirá viaje a última hora con destino a Funchal y Lisboa.

Otro trasatlántico de gran porte que nos visitará mañana es el inglés "Arlanza", de 20.362 toneladas brutas, perteneciente a la Royal Mail. Procede de Buenos Aires, Montevideo, Santos y Río de Janeiro, en viaje a Lisboa, Vigo, Rotterdam y Cherburgo, para donde conduce algunos cientos de pasajeros y abundante carga, principalmente carne congelada.

El otro buque de pasaje que ha anunciado su arribo para el mismo día es el argentino "Río Tunuyan", de unas 12.000 toneladas, en viaje de Buenos Aires y escalas para Lisboa, Vigo y Hamburgo.

EL "ANCERVILLE", EL SABADO

El trasatlántico francés "Ancerville", de 15.000 toneladas brutas, volverá el próximo sábado a nuestro puerto, procedente de Dakar, con pasaje en tránsito y para esta plaza. El citado navío seguirá viaje a Casablanca y Marsella, despues de efectuar operaciones de carga y pasaje.

En el "Ancerville" se enviará al mercado francés una importante partida de tomates.

EDICTO

El Alcalde de la Ciudad de Las Palmas de Gran Canaria.

HACE SABER: Que, por don Manuel López Suárez se ha presentado en estas Oficinas municipales proyecto completo en súplica de que se le conceda autorización para instalar un taller manual de reparaciones de motocicletas, con emplazamiento en la calle Agustina de Aragón, número 33.

Lo que se hace público, a fin de que las personas que se consideren perjudicadas, puedan aducir sus reclamaciones por escrito fundado y acompañado de copia simple, dentro del plazo de diez días, durante los cuales y en horas de 10 a 12, podrá ser examinado el expediente en el Negociado de Gobernación de este Excmo. Ayuntamiento.

Las Palmas de Gran Canaria, 9 de febrero de 1965.

EL ALCALDE.

Fdo: José Ramírez Bethencourt

CON CARLOS DOMINGUEZ, ESCRITOR PARA PEQUEÑOS

"Escribir para niños exige conocerlos y saber cómo ven las pequeñas cosas de los mayores

Es ya casi un milagro de fe y esperanza escribir para niños, pero lo es más aún, si se trata de nuestro país. Como en todos los paises latinos la literatura infantil es considerada, por el público y por los mismos escritores, como un género menor. Gracias a Dios este mal secular se va corrigiendo, se ha llegado a la comprensión de lo dificil de esta literatura, de su mérito y necesidad. Y, sobre todo, gracias a Dios nacen escritores con la vocación de escribir para los niños, con el deseo de hacer literatura infantil y ninguna otra. Este es el caso del canario Carlos Domínguez, a quien me encuentro casualmente y que me habla, al preguntarle por "sus papeles y escritos", sobre sus proyectos y planes en tal sentido.

Carlos Domínguez Hernández, Premio Nacional de Teatro Infantil 1956, es autor de la trilogia de obras para teatro que lleva los títulos de "Pif - Paf", "El reino de la bruja Topete" y "Pif - Paf y los talismanes". También es autor de otras obras de tetro infantil como "El alcalde de Villarejo" y "El gorrión que no quería estudiar".

Ha escrito innumerables cuentos y dirigió durante más de ocho años el programa infantil de Radio Atlántico. Sus cuentos han traspasado además las fronteras de nuestra región a través de discos donde figuran muchísimos de los escritos por el autor canario. Recordemos algunos títulos: "Tripucho", "El soldadito feo", "El espantapájaros", "El rey del mar", "El enanito Tip" y muchos más.

Carlos Domínguez quedó finalista, en votación por unanimidad, en el Concurso Nacional XXV años de paz de Literatura Infantil y Juvenil de España, convocado por el Ministerio de Información y Turismo y al que nuestro escritor se presentó con varias narraciones cortas. El jurado de este Certámen quiso premiar así las narraciones infantiles enviadas por Carlos Domínguez, que, si bien no entraban dentro del género pedido en las bases, que señalaba una labor en revistas infantiles y juveniles, merecían por su calidad una mención honorífica.

Le pregunto a Carlos por este Premio, por esta nueva incursión al mundo de la literatura de niños, después de un año de silencio. Me dice:

—Fue mi mujer quien me animó. Yo no pensaba en presentarme porque se pedía "trabajos en periodicos". Pero al fin me decidí a enviar unas narraciones, escritas a toda prisa en quince días, a ver qué pasaba.

—Y hubo suerte...

—Desde luego. No esperé la sorpresa. Personalmente y en nombre del jurado recibí una carta anunciándome haber quedado finalista y con la más expresiva enhorabuena por las narraciones. Al mismo tiempo se me invitaba a hacer una visita a Madrid a fin de que colaborase en Televisión Española y en varias de las más importantes revistas infantiles nacionales.

—¿Y vas a ir?.

—Si, estoy a punto de marcharme. Es necesario que hable en el Ministerio, a fin de ver que colaboración puedo realizar en la literatura infantil en esos nuevos campos de la Televisión y también de las revistas juveniles.

—¿Llevas ilusión?.

—Las perspectivas son muy buenas y espero con un poco de suerte que se realicen y alcance por fin el deseo que he tenido siempre de dedicarme única y exclusivamente a escribir para los niños.

—¿Por qué te llama tanto la literatura infantil?.

—Porque creo que se puede hacer mucho y hace falta que se haga una labor para los niños que tenemos un poco olvidados como si fueran seres de otro mundo.

—¿Qué te anima a seguir en ella?.

—Llevo tan dentro lo de escribir para los niños que es para mi más que un trabajo una satisfacción. Ver la acogida del público y de los mismos niños al representar mis cosas es lo que me anima a seguir y no abandonar esta labor.

—¿Qué te gustaría llegar a ser?.

—Lo que soy, un escritor para niños.

—El escritor de literatura infantil, ¿necesita el contacto con los niños?.

—Sí, indudablemente. Es necesario conocer al niño, sus reacciones y forma de ver el mundo; saber como ellos ven las pequeñas cosas de los mayores.

—Y en cuanto a tus hijos, ¿te han procurado elementos de inspiración?.

—Desde luego. Un personaje determinado no. Pero el clima de las obras que escribo sí está en ellos.

—Por último, antes de acabar, pregunto a Carlos Domínguez por qué en el año 1964 no estrenó ninguna obra, después de seis años de estrenos continuos en nuestro teatro. Me dice:

—Esto se debe a los gastos que supone el montaje de una obra y que no se puede realizar sin ayudas o subvenciones. Pese a ello espero que si tengo suerte este año pueda poner en escena una obra para seguir mi propósito de que el estreno de mis obras sea en Canarias.

Margarita SANCHEZ BRITO

Cursillo de extensión Universitaria

Dentro del cursillo destinado a alumnos de Grado Superior (5º, 6º y Curso Preuniversitario), organizado por los Institutos del Distrito Universitario de la Laguna, el Catedrático de Lengua y Literatura Española y Decano de la Facultad de F. y Letras de la Universidad de La Laguna, D. José Luis Varela Iglesias pronunciará una lección sobre "Estructura y forma del ensayo español Comtemporáneo", en el Salón de Actos del Instituto de E. Media, a las siete de la tarde.

El próximo día 12, en el mismo lugar y hora, intervendrá la catedrática de Lengua y Literaura Española del Instituto de Sta. Cruz de La Palma, Dª Emilia Alvarez García, con el tema: "Visión de Juan Ramón Jiménez".

Royal Cinema y Cine Avenida

EXHIBEN CON SENSACIONAL EXITO

SUS ESTRELLAS PREDILECTAS REUNIDAS EN LA COMEDIA MAS SIMPATICA Y DESENFADADA DEL CINE AMERICANO.

(AUTORIZADA MAYORES)

(c) Del documento, los autores. Digitalización realizada por la ULPGC. Biblioteca Universitaria.

El coñac tres copas | González Byass, de Jerez | está reconocido como el mejor del mundo.--*Agente, F. Guerrero.*

lo mismo los dos periodistas franceses que, menos precavidos que el autor de L'Au-delá sans mystére, *en vez de irse a Londres a hacer sus experiencias, se colocaron en el Centro espiritista de Mantes, que es la Meca del espiritismo de la vecina República. A los pobres hubo que devolverles a sus Redacciones en camilla y dando unos ayes que partían el alma.*

Decididos a informar a sus lectores de la verdad, tomaron asiento entre los afiliados a la secta. o calcularon que lo más peligroso para un periodista es querer descubrir la verdad para contarla.

La sesión tenía excepcional importancia porque iba a haber nada menos que encarnaciones. *Es decir: que se iba a pasar del experimento del velador y del embudo de aluminio a algo verdaderamente trascendental. Lo más trascendtntal del espiritismo es la* materialización. *En efecto: se materializó. En la oscuridad del escenario aparecieron, poco a poco, unos blancos velos. Los blancos velos comenzaron a moverse. Como si una música de ultratumba guiase sus pasos, los velos comenzaron a bailar. Los espectadores tenían delante nada menos que al espíritu materializado de la señorita Ana Lefebre muerta hacía tres años. Suspiros, lágrimas, lamentos en la sala. Cuantos más suspiros, más danzaban los velos. El espíritu de la señorita Lefebre estaba batiendo un* record.

Los periodistas parisienses creyeron llegado su momento, y mientras uno de ellos enfocaba hacia los velos danzantes la luz poderosa de una potente lámpara eléctrica de bolsillo, el otro saltó al escenario y se abrazó al espíritu.

¡La que se armó!... Gritos, imprecaciones, juramentos, bastones en alto, puños amenazadores... Los periodistas aguantaron heroicamente esta primer oleada de indignación y completaron su obra magnífica arrancando los velos y dejando al descubierto a la infeliz señorita Ana Lefebre.

La cual Ana Lefebre resultó ser el jardinero Blaise, viudo casado en segundas nupcias, con seis hijos, cuarenta y ocho años de edad y unos bigotes mucho más locarnianos que los de Arístides Briand.

Las amenazas de los espiritistas se convirtieron en una fenomenal ensalada de estacazos. Pero no al jardinero, como parecía lo lógico, ni a los miembros directivos de la Maison Alexandre, *que es como con irreverencia patente la llaman los afiliados, la catedral francesa del espiritismo, sino a los dos estimados y distinguidos colegas, que, por servir a la verdad, aparecieron en París llenos de heridas y cardenales con la ropa hecha girones.*

Habían servido a la verdad, pero habían deshecho una ilusión.

Y a la vista está que las gentes prefieren las ilusiones a las verdades.

DESPERDICIOS.

Cinema Victoria
El séptimo cielo

En esta capital y en las islas

Crónica de sucesos

Hallazgo

A disposición de quien acredite ser su dueño se encuentra en la Comisaría de Vigilancia una americana con una cartera que contiene documentos, la cual ha sido hallada en la vía pública y presentada por Manuel Chico Cruz.

Intento de estafa

En la mañaan de ayer el empleado de la Casa M. Dialdas, presentó en la Comisaría de Vigilancia una denuncia contra un individuo que le hizo un pedido en su establecimiento por valor de 277 pesetas, entregando para su pago un billete de mil pesetas, formado por dos billetes unidos de los llamados de anuncio.

Practicadas las diligencias del caso fué detenido por el personal de la Comisaría de Vigilancia, Francisco Rodríguez González, el cual manifestó, después de varias contradicciones, que dicho billete se lo había encontrado en la carretera de La Laguna, ocupándosele en la Comisaría un monedero que resultó lo había hurtado en el mismo establecimiento.

El detenido fué puesto a disposición del juez de Instrucción de esta capital.

Consulta médica

Habiendo regresado de la Península el doctor don Luis Fraga García, ha reanudado sus consultas en la calle de Miraflores número 3, (trasera del Mercado).

Información del día

Una fecha gloriosa en la Historia de Tenerife

El 25 de Julio constituye una fecha gloriosa para el pueblo de Santa Cruz de Tenerife, en que sus habitantes, unidos en un ferviente patriotismo, se comportaron heroicamente ante una invasión extranjera.

En época lejana, allá por el año 1797, fué nuestra ciudad teatro donde se desarrollaron hechos que han marcado a través de los años una huella indeleble del heroismo y abnegación de la raza española.

Para estos antepasados nuestros debe tener todo tinerfeño un recuerdo que haga palpitar el sentimiento patrio.

En el transcurso de los años, por esa inexorable ley de la Naturaleza, se ha ido consumiendo todo vestigio de un pasado legendario.

Pero, al llegar el día de ayer, que coincide con la festividad del Patrón de España, revive para los tinerfeños esa página gloriosa de su Historia. En un sentimiento de patriotismo vienen a nuestra imaginación añoranzas del pasado glorioso, en que un puñado de bravos y abnegados hombres ofrendaron sus vidas en holocausto de un sacrosanto deber, que dieron a la Patria chica honores y prominencias que hoy ostenta orgullosa en su escudo la muy noble y heroica capital de Santa Cruz de Tenerife.

Ayer, día 25 de Julio, se conmemoró la heroica defensa hecha por la guarnición de Tenerife, contra las huestes invasoras del almirante inglés Sir Horacio Nelson.

Al mando de poderosas naves quiso el aguerrido e ilustre marino británico apoderarse de esta ciudad, sobre la que efectuó varios asaltos, logrando desembarcar por algunas partes de la costa, pero siendo rechazados por sus heroicos defensores.

En la madrugada de este día glorioso intentó Sir Nelson su definitivo ataque, queriendo sorprender a sus defensores con maniobras cautelosas.

Los fuertes de la plaza contestaron con energía a esa actitud, en la que no salió muy bien parado el vencedor de Trafalgar.

El almirante inglés perdió un brazo en aquella noche; pues un proyectil disparado desde uno de los fuertes por el cañón Tigre, alcanzó a Nelson cuando se disponía a tocar tierra.

La hazaña de esta ciudad hizo que Sir Nelson ordenara a sus navíos levaran anclas, haciéndose a la mar maltrecho y derrotado por los defensores de Tenerife, que dieron un día de gloria a España.

La procesión cívica

Para conmemorar tan señalada fecha, ayer, como otros años, se celebró una solemne función religiosa en la parroquia de Nuestra Señora de la Concepción.

Con tal fin salió a las diez de la mañana, del Palacio municipal, el Pendón de la ciudad, que se dirigió por las calles de costumbre a la citada iglesia.

Se organizó la procesión cívica abriendo la marcha una escolta de Caballería, a la que seguía la Banda municipal de música.

El Pendón lo conducía el concejal don Miguel Llombet, siendo portadores de los cordones el concejal del Ayuntamiento de La Laguna don José Valcárcel, y el de esta capital don Anselmo Benítez Tugores.

Presidió el acto el gobernador civil, señor Benito Quintero; comandante de Marina, señor Vial; coronel de Artillería, señor León Núñez, presidiendo una nutrida comisión del Ejército; alcalde de esta capital, señor García Sanabria, y el de La Laguna, don Rafael Martínez Morales.

También concurrieron los jefes y oficiales del cañonero "Cánovas del Castillo" y de esta Comandancia de Marina.

El Ayuntamiento asistió con maceros, figurando los concejales señores García Alvarez (don José María), Ayala (don Asensio), García Dorta, Guimerá Gurrea, Ravina Veguillas y Rodríguez Febles, así como el secretario, señor Fumagallo.

Concurrió también la Guardia municipal y de Seguridad con sus respectivos jefes, y el agente de Policía señor González.

Ya la comitiva en la iglesia, que se hallaba engalanada, se celebró una solemne función religiosa, en la que ofició el digno párocro de la Concepción don Francisco Herráiz Malo.

Durante el acto ocupó la sagrada cátedra el M. I. Magistral de la Catedral de Tenerife, don Heraclio Sánchez Rodríguez, pronunciando una oración alusiva al acto que se conmemoraba.

La Misa fué acompañada por un coro de voces de distinguidas señoritas, alumnas de la Academia Escuder.

Terminada la función religiosa se organizó el regreso de la procesión cívica en la misma forma que a la ida.

Rindió honores al Pendón una batería de Artillería al mando de un capitán, con la Banda de música del Regimiento de Infantería de Tenerife.

En el salón de actos del Ayuntamiento fueron espléndidamente obsequiados los invitados con pastas, dulces y "champagne".

Lea usted
GACETA DE TENERIFE

Parque Recreativo

Despedida de las Hermanas Barcena

En la sección de las ocho y media de la noche se exhibirá la notable película en siete partes "Juegos de la novia", interpretada por Marión Davies.

Para la sección de las diez se anúncia la cinta en seis partes "Su propia novela", interpretada por las famosas artistas de la pantalla Nita Naldi y Alice Brady.

En esta sección se despiden de este público, entre el que han obtenido una gran aceptación, los artistas que componen la atracción enclopédica Hermanas Barcena y el pequeño Antonet.

Para hoy

Esta noche, a las nueve y cuarto, se exhibirán las siete primeras partes de la extraordinaria película "La cabaña del tio Tom", de muy interesante argumento, interpretada por excelentes artistas de la pantalla.

Estantería

Se vende una muy barata, sólida, en perfecto estado sin pintar. Medidas: ancho 3'18, alto 2'95, fondo 0'50, grueso de las tablas 0'22.

Alfonso XIII, 71. Horas: de 10 a 12 y de 4 a 6.

BOCOYES, PIPAS, MEDIAS PIPAS Y CUARTEROLAS VACIAS, SE VENDEN (SAN PEDRO ALCANTARA, 6)

LOS SPORTS

FOOT-BALL

Slamanca, 3—Fomento, 2

Debido a la festividad del día, ayer tarde se celebró en el Stadum del C. D. Tenerife un encuentro de "football" amistoso entre los equipos de esta capital Salamanca y Fomento, el cual terminó con la victoria del primero por el score de 3-2.

En realidad el encuentro debió haber finalizado con igualdad de goles para cada club, y esto, además, hubiera sido lo lógico, ya que ambos equipos compitieron en entusiasmo y valentía, pero una decisión inexplicable del árbitro al no conceder el "goal" que de una manera clara y legal marcó el interior derecha Piloto, al recoger de manos del "goalkeper" Amador una pelota que a éste se le escurrió de las manos en un tiro de "penalty", por cierto mal efectuado, hizo que el tanteador marcara al final del encuentro el indicado score de 3-2 a favor del Salamanca.

En los primeros veinte minutos del partido, la iniciativa del juego y el dominio correspondió al Salamanca, que llegó a presionar bastante la defensa fomentista, pero con muy poca oportunidad en los remates que, generalmente, perdían por precipitación y embarullamiento.

Un ligero cambio de jugadores en la línea media del Fomento hizo variar la acometividad y el acorde en la ofensiva de este equipo, la cual, desde este momento, realizó brillantes y valientes combinaciones hasta alcanzar un buen "goal", obra de Piloto, que juega de interior derecha, al lanzar un buen tiro al ángulo del marco salamanquista.

El dominio y el entusiasmo pasa ahora a favor del Fomento que continúa desbordando la defensa contraria.

El Salamanca realiza una jugada que llega al marco del Fomento, y cuando el portero recoge un tiro flojo que llega a las manos, Augusto entra brioso y le quita la pelota marcando el "goal" de empate.

Una falta de Galván en el área de "penalty" se ordena castigar con la máxima pena. Piloto la ejecuta y la trayectoria es detenida por Amador, pero con tan mala fortuna que la pelota es devuelta a los pies del mismo jugador, quien al chutar de nuevo consigue introducirla en la red.

A pesar de la validez del tanto, Elicio ordena saque de puerta y el juego continúa con el mismo calor y entusiasmo que al principio hasta finalizar el primer tiempo.

En la segunda mitad el Salamanca logra el desempate al conseguir Cabrera, de un buen tiro bajo, el segundo "goal" para su equipo.

Una buena reacción del Fomento, y Piloto obtiene de nuevo el empate, empalmando un pase del centro foward que muere en la red.

El tercer y último tanto del Salamanca es conseguido por Fleitas al rematar un magnífico pase de Ramos.

El partido tuvo momentos interesantísimos. Los tantos fueron obtenidos en buenas jugadas y, desde luego, no dieron lugar a duda alguna.

Lástima que la equivocación del árbitro, Elicio, inexplicable en un jugador de su talla, halla motivado la derrota que por ningún concepto mereció el popular equipo del Cabo.

Salamanca hizo un partido superior al realizado frente al Iberia el domingo último, pero en el ataque continúa haciendo falta mucha más acometividad, especialmente en el ala derecha, en la que Ramos y Fleitas carecen en absoluto de ella.

En los medios Fortuny sobresalió extraordinariamente en el servicio de balones al ataque, y Lorenzo le apoyó con entusiasmo.

A ratos, Padron lucía sus arrestos pero no con la constancia que se desea.

En el Fomento, Piloto fué el más destacado. Además de haber sido que marcó los "goals", fué el que más movimiento dió al ataque en sus combinaciones.

Elisandro, en la defensa, mantuvo a raya la ofensiva fascista con mucha energía y fortaleza.

Todos los demás contribuyeron notablemente.

Elicio, en su cargo de juez estuvo imparcial, pero con algunos lunares que tal vez le desacrediten como árbitro de competencia.

J.

Actualidades

Revista Comercial

Hemos sido obsequiados con un ejemplar de la revista "España Comercial, S. A." órgano de la propaganda de los intereses del Comercio, Industria y Trabajo.

Agradecemos la atención a su representante en esta plaza don Enrique Abad.

Velada en el Círculo de Amistad XII de Enero

En los salones de la entusiasta sociedad Círculo de Amistad XII de Enero, se celebrará esta noche, a las diez, una velada musical, con la cooperación del notable Trío musical del vapor "Infanta Beatriz", y otros elementos de dicha sociedad.

La fiesta de esta noche en el Círculo de Amistad XII de Enero, promete resultar muy animada, constituyendo un éxito para sus organizadores.

Vapor de la Península

En la mañana de hoy llegará de Las Palmas y la Península, el vapor correo "Infanta Beatriz", que zarpará mañana, viernes, a las diez de la mañana para Cádiz y Barcelona.

AVISO

Participamos a nuestra distinguida clientela que para el próximo lunes preparamos una de nuestras famosas liquidaciones, que esta vez será exclusivamente en calzado de caballero.

CALZADOS MINERVA, S. A.
VALENTIN SANZ, 16

El "Cap Polonio"

Procedente de Buenos Aires y escalas llegará mañana, viernes, día 27, a este puerto, el magnífico vapor alemán "Cap Polonio", que se dirige para Lisboa, Vigo, Boulogne, Sur Mer y Hamburgo.

Vapores alemanes

Con destino a Hamburgo y Bremen saldrá mañana el vapor alemán "Bilbao".

—El día 28 zarpará de este puerto el vapor alemán "Immo", que se dirige a Las Palmas, Dakar, Bissao, Conakry y Liberia.

Ecos de sociedad

Viajes

En breve se embarcará para la Península y el Extranjero, acompañado de su familia, nuestro distinguido amigo particular don Manuel Cruz Delgado, agente en esta plaza de la Compañía Trasmediterránea.

De veraneo

En unión de su familia ha marchado a La Laguna con objeto de pasar la temporada de verano, nuestro distinguido amigo particular el presidente del Círculo Mercantil de esta capital don Cándido García Dorta.

—Ha marchado de temporada veraniega al Puerto de la Cruz, acompañado de su familia, el notable pintor tinerfeño y estimado amigo particular nuestro don Francisco Bonnin.

—Para La Laguna ha marchado de veraneo, acompañada de su familia, la señora doña Laura Solis, viuda de Feria.

Plancha "DIAMONT" de autocalefacción

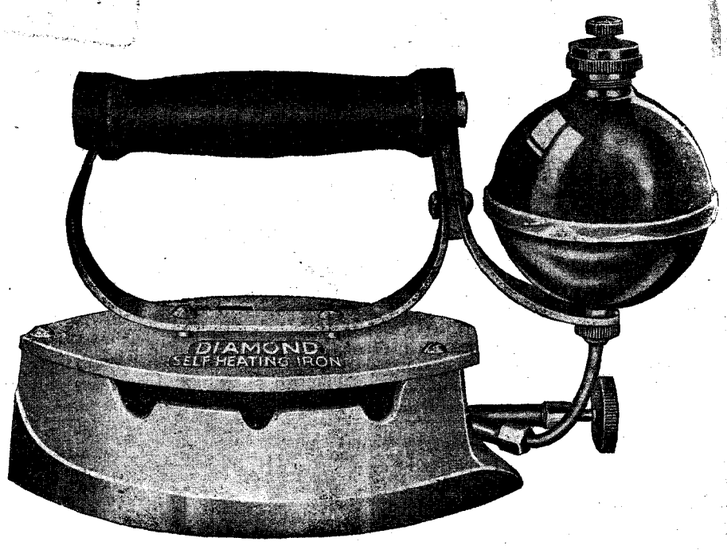

Ahorra tiempo y trabajo.-Quema petróleo o gasolina
Consume 5 céntimos en una hora de planchado
Se venden garantizadas en la Drogería ESPINOSA
Plaza de la Constitución — Santa Cruz de Tenerife
PRECIOS ESPECIALES PARA REVENDEDORES

La Fábrica de Tabacos y Cigarrillos
"COLON"

Tiene el gusto de poner en conocimiento de los buenos fumadores, que ha puesto a la venta una nueva marca de cigarrillos "LA PERLA" a Ptas. 0'35 la cajetilla, cuyos cigarrillos están elaborados con buenos tabacos habanos, como podrán comprobar los consumidores.

Esta cajetilla no contiene estampita, lo que me permite llegar en la elaboración a la bondad deseada por los fumadores inteligentes.

Balneario Vichy Catalán

CALDAS DE MALAVELLA (contiguo estación ferrocarril)
Temporada de 15 de Mayo a 31 de Octubre

Aguas termales, bicarbonatadas, alcalinas, líticas, sódicas. Enfermedades del aparato digestivo-Hígado-Artritismo en sus múltiples manifestaciones - Diabetes - Glucosuria - Consolidación de fracturas.

Establecimiento rodeado de frondosos parques. Habitaciones con agua corriente, grandes, cómodas y ventiladas. Comedores y cafés espaciosos, salones para fiestas. Capilla. Alumbrado eléctrico. Campos para tennis y otros deportes. Garage. Centro de excursiones para la Costa Brava y estribaciones del Montseney. Autos de alquiler. Teléfono.

ADMINISTRACION: Rambla de las Flores, 18. BARCELONA

Se alquila un hermoso piso

en la calle de San Martín número 87, con zaguán y con todos los servicios completamente independientes, agua a presión, instalación eléctrica, habitaciones amplias y ventidadas, todas con ventana a la calle y extensas terrazas. También puede arrendarse con huerta si se desea. Darán razón don Augusto Brito, Progreso número 49.

Casa de Socorro

En este benéfico Establecimiento han sido asistidas últimamente las siguientes personas:

Cándido de León de Armas, de 3 años, domiciliado en Los Lavaderos número 9. Asistido de una herida contusa en la región occipital y contusiones en la parte posterior del tórax. Leve.

Dolores Aguilar Salas, de 6 años domiciliada en la calle de Pablo Iglesias número 84. Asistida de una herida contusa en el dedo anular y desarticulación de la tercera falange del mismo de la mano izquierda. Leve.

Domingo Estévez, de 28 años, domiciliado en La Cuesta. Asistido de una herida producida con instrumento punzante en la cara plantar del pie izquierdo. Leve, salvo complicaciones.

Clementina Quintero, de 8 años, domiciliada en la Rambla de Pulido número 74. Asistida de una herida contusa en la boca.

Matilde Rodríguez, de 20 años, domiciliada en la calle de San Sebastián número 81. Asistida de una herida producida con instrumento punzante en el dedo primero del pie derecho. Leve.

Juan García Pérez, de 20 años, domiciliado en la calle de Cairasco número 13. Asistido de una herida producida por mordedura de perro en el muslo derecho, por su tercio medio cara posterior. Leve, salvo complicaciones.

Manlel Silvela Hernández, de 28 años, domiciliado en la Costa de Hierro. Asistido de una herida punzante en la región tenar de la mano izquierda. Leve, salvo complicaciones.

Servicio de guardia

En este Establecimiento presta hoy servicio el siguiente personal facultativo:

Médico, don Miguel Mascareño.
Practicante, don Juan González.

ANUNCIE USTED EN ESTE PERIODICO

Los que viajan

Ayer llegaron de Santa Cruz de la Palma, Valverde y San Sebastián de la Gomera, don Pedro Alemany, don Vicente Palacios, don Ramón Miralles, don Juan Anchesi, don Juan Mas, don Juan Balsells, don Andrés Suárez, don Carmelo Guzmán y señora, don Bernardo González, don Niceto García, don Antonio Montesdeoca, don Francisco Puig, don Antonio Lutzardo, don Ricardo R. Orlega, don Tomás Alvarez, don Juan Cobatera, don José Venturini, doña Guadalupe Negrín y don José Toledo.

—De Las Palmas han llegado don Pedro Ramoneda, don Imeldo Alvarez, don Miguel Pinto, don Emeterio Curbelo, don Jorge Dodson, don José Riaño, don Eduardo Martín, don Melchor de Ponte y hermano, don Felipe del Hoyo y Machado, don Casimiro Olózaga, don Benito Pérez, don Pascual Ruiz e hijo, don Simón Rodríguez, don Ezequiel Hernández, don Vicente Castro y familia, don Angel Lagar, don Federico Mas y don Manuel Boissier y familia.

—Se han embarcado para Las Palmas miss Richards, don Juan Martín, don José Vara, don Ignacio Lazo, don Luis Hernández y señora, don Ramón González, doña Argelia Benítez e hija; para Gran Tarajal, don Zenón Mascareño y don Alberto Vargas.

Muebles usados

se venden en la calle de Bethencourt Alfonso (antes San José) número 22

Corviniano Rodríguez López
OCULISTA

Canales 36 (alto Litografía Romero
Consultas de 10 a 12 y de 3 a 5
Teléfono 809

Fábrica del gás

SOLICITA casa con amplio local para depósito en sitio céntrico, la ofertas a las oficinas, Regla 18.

LIBROS GRATIS
El «Quijote» y un gran Diccionario

El «Quijote» íntegro, bellamente encuadernado en tela y oro, con 464 grandes páginas e ilustraciones, en buen papel y letra clara. Y el Diccionario de la Lengua Española, sólidamente encuadernado en tela, con planchas; 776 páginas, 800 grabados y las últimas palabras de la Academia. Edición acabada de imprimir. **LAS DOS OBRAS**, el «Quijote» y el Diccionario, **SE REGALAN** a quien se suscriba a LETRAS REGIONALES.

Sólo las encuadernaciones de los libros costarían a usted más que la suscripción

BOLETÍN DE SUSCRIPCIÓN
(REMÍTASE A "LETRAS REGIONALES", ENCARNACIÓN, 19, CÓRDOBA)

Nombre .....

Señas .....

se suscribe a LETRAS REGIONALES. Las 12 pesetas y 70 céntimos, importe de la suscripción anual y gastos de giro, las pagará por una letra a ocho días vista, después de haber recibido, certificado y franco de porte, el regalo anunciado.

Firma

III

LETRAS REGIONALES Gran revista mensual ilustrada. Novelas, cuentos, poesías, etc. de los más famosos escritores. Mucha y buena lectura para todos. Los suscriptores, además de la ventaja del regalo, pueden colaborar en la sección Literatos Nuevos y publicar un anuncio muy económico en todos los números. Si deseara usted otros libros en vez de los anunciados, pida catálogo de regalos.

(c) Del documento, los autores. Digitalización realizada por la ULPGC. Biblioteca Universitaria, 2007