

“con la información que nos dan a través del adiestramiento vamos seleccionando las líneas que más respondan a lo que estamos buscando: perros de guarda con instinto y a la vez equilibrados”.

Eficaz podenco canario

El origen del perro podenco se sitúa en el Antiguo Egipto y fueron los fenicios quienes lo difundieron por todo el Mediterráneo, dando lugar a las diversas razas modernas de las que hay cuatro reconocidas en España: el andaluz, el gallego, el ibicenco y el canario. El podenco canario es el perro con el censo más numeroso en el archipiélago al ser un animal de utilidad muy vigente por los aficionados a la cacería. La cifra se sitúa entre los 25 y 30 mil ejemplares.

“No caza de vista, lo mejor que tiene es el olfato y la resistencia, con 38 o 40 grados puede estar cazando hasta las dos de la tarde tranquilamente”, explica el cazador tradicional Tito Monzón: sólo perro y hurón. “En cuanto detecta el olor de la pieza dentro de un tubo volcánico, entre unas piedras o debajo de una tunera, empieza a llamar”, sigue. Se le echa el hurón para que lo saque y el perro lo coge a la carrera.

En El Hierro, podenco enano

Manuel Pérez, investigador y criador de diversas razas de perro, es el fundador del Club Español del Podenco Enano. “Según entrevistas y averiguaciones –explicamos– hemos podido saber que la historia de esta raza comienza a principios de los años 30 del siglo pasado, cuando llega a Sabinosa una embarcación cuyo propietario trae consigo un sabueso que bajó a tierra y se cruza con una perra de la raza podenco canario”.

Las características de esa nueva línea de podencos que ya se está considerando como raza se resume en tener el cuerpo de un podenco canario, pero con extremidades cortas. Actualmente existen casi un centenar de ejemplares registrados, especialmente en El Hierro y en el sur de Tenerife.

Más información, en la edición digital (en pellagofio.es).

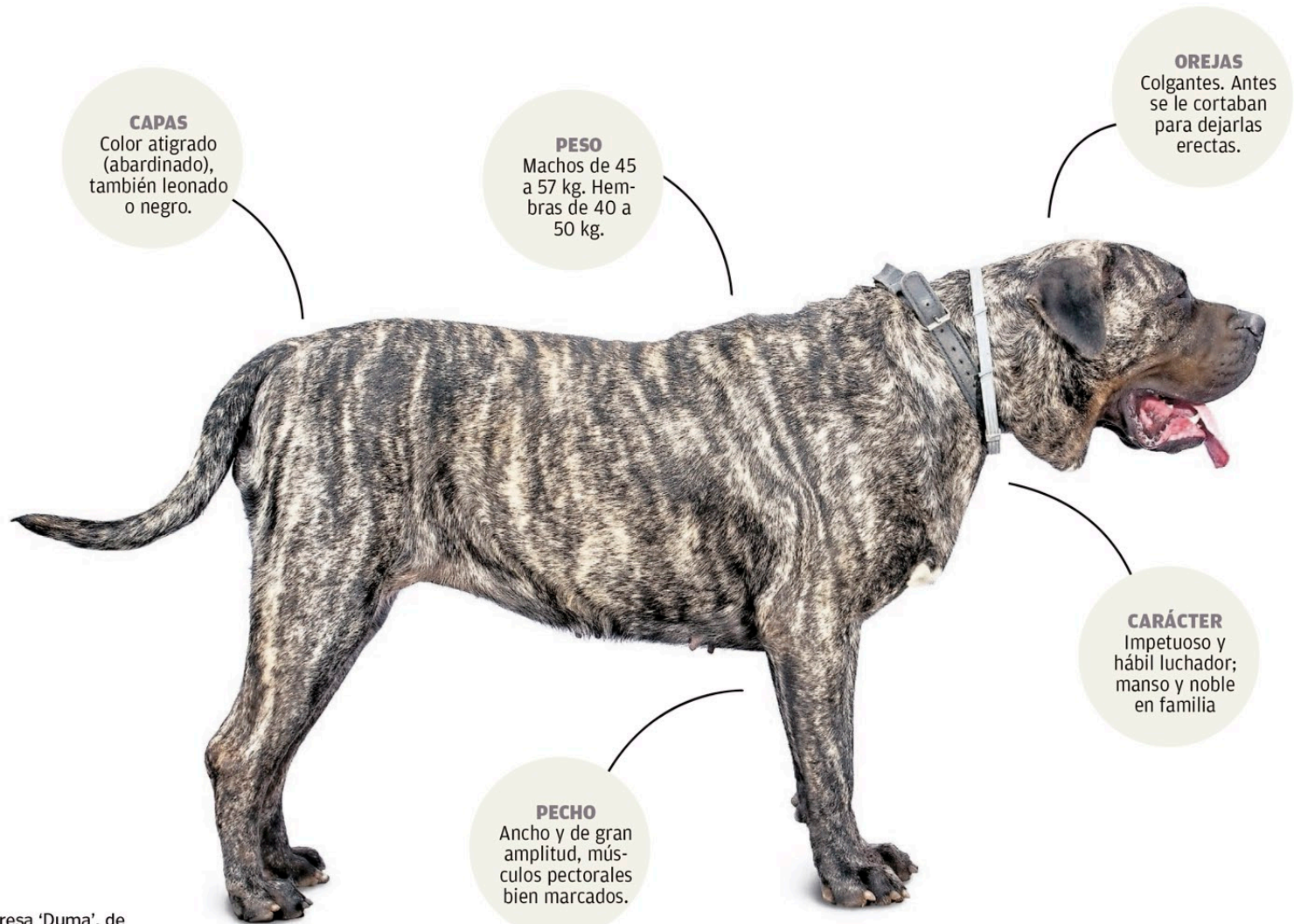

CAPAS
Color atigrado (abardinado), también leonado o negro.

PESO
Machos de 45 a 57 kg. Hembras de 40 a 50 kg.

OREJAS
Colgantes. Antes se le cortaban para dejarlas erectas.

CARÁCTER
Impetuoso y hábil luchador; manso y noble en familia

PECHO
Ancho y de gran amplitud, músculos pectorales bien marcados.

Presa 'Duma', de Casa Pancho. | GONÇALVES/CASASSA

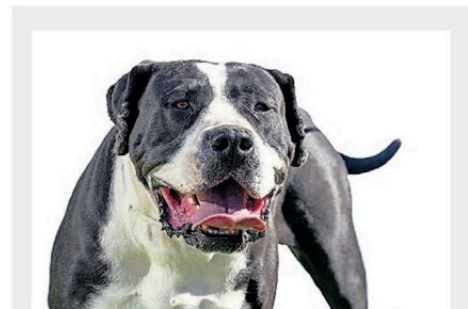

El negro, linaje antiguo

Los perros de presa canarios negros han estado los últimos años en regresión, sobre todo en Tenerife, por la creencia de algunos criadores de que no era su color tradicional. Sin embargo, consta en el estándar reconocido por el Ministerio de Agricultura y en Gran Canaria procede de líneas muy antiguas, que el criador Clemente Reyes trabaja para recuperar (en la foto, 'Raisa').

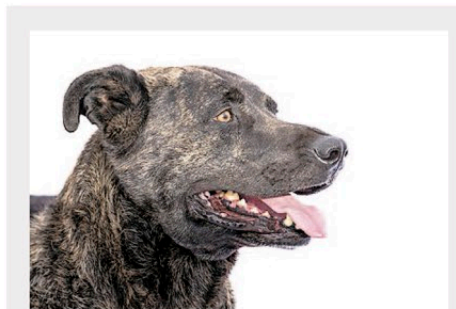

El bardino en el campo

“Sólo teníamos el bardino porque era un compañero, un ayudante, un guardián...”, describe Pepe Guedes el perro que tuvieron durante generaciones en su familia, en el sureste de Gran Canaria. “Era noble, inteligente, fiel. Estabas arando, se te rebellaba un novillo nuevo y se echaba en el suelo, lo mandabas y el perro iba a la oreja, la pellizcaba y la vaca se levantaba otra vez”.



El ladrido y el don

“El cazador tiene un don y es que cuando uno de sus perros saca un conejo ya sabe quién es por el ladrido”, dice el veterano Tito Monzón, que recuerda con especial cariño uno al que puso 'Ligero'. Un nombre habitual: igual se llama el de la fotografía, de Miguel Marrero, que a sus otros dos les puso 'Gabo' (por Gabriel García Márquez) y 'Ney' (por el futbolista Neymar).

RECUERDA, BÚSCANOS LOS MIÉRCOLES

GASTRONOMÍA
ETNOGRAFÍA
EL MAR DE CANARIAS
NATURALEZA
MUNDO RURAL



pellagofio
Suplemento mensual

El primer miércoles de mes con... **LA PROVINCIA**