La "Carabela de Oro", viajará hacia Funchal

La selección tinerfeña no pudo conservar la ventaja de 3-1 con que llegó al final del primer tiempo

Fútbol a ráfagas de los locales y gran reacción de los madeirenses en la segunda mitad. Final, 3-3

SELECCION DE TENERIFE, 3; SELECCION DE MADEIRA, 3

Selección de Tenerife: Norberto; Basterra, Pepito, Casanova, Feluco (Azcona), Alvaro, Vera Palmes (Herrera), Manolo, L. Herrera, Ramos III, Carlucho (Jorge).

Selección de Madeira: Martino (Eduardo); Inacio (Antonio), Emanuel, Felipe; Humberto, Elmano, Eduardo, Rosario, Adao, Sabino, Angelico.

Arbitró, bien, en líneas generales, Manuel Suárez.

LOS GOLES

Primer tiempo

1-0, 11 minutos, incursión de Manolo por la derecha, con centro raso, falla Martino en la recogida del balón y Herrera, en la misma boca del gol, fusila a placer.

1-1, 13 minutos, mala inteligencia entre el portero tinerfeño y Feluco que aprovecha Sabino para establecer la igualada.

2-1, 14 minutos, melee ante la meta madeirense con despeje defectuoso de los defensores. Herrera, que seguía la jugada, recogió el esférico y lo llevó a la red.

3-1, 23 minutos, centro pasado de Ramos III y espectacular remate de cabeza de Vera Palmés, que en nuestra opinión se encontraba en off-side.

Segunda parte

3-2, 3 minutos, otro fallo de la zaga blanquiazul y Eduardo acorta distancias.

3-3, 44 minutos, Adao en espléndida jugada personal se planta ante Norberto y le bate de forma irremisible.

INCIDENCIAS

En el minuto 24 de la primera parte, Pepito incurre de forma ingénua en penalty. El castigo fue ejecutado por Eduardo, pero lo hizo mal, aunque raso, y Norberto rechazó el esférico.

PRELIMINARES

Los prolegómenos fueron muy brillantes. La selección de Madera, que vestía indumentaria blanca, saltó al terreno de juego portando la bandera española, y la tinerfeña —camiseta verde y pantalón azul— lo hizo llevando sus jugadores la enseña portuguesa. Después, con los dos equipos formados en el centro del terreno fueron interpretados los himnos nacionales de ambos países, que el público escuchó en pie, respetuosamente. Luego hubo cambio de banderines e intercambio de regalos entre todos los jugadores, y finalmente bajaron a la cancha las señoritas Ana María Maceda, "Miss Santa Cruz", que hizo el saque de honor, y Conchita de Pablos Dueñas, que entregó al final, en medio de los aplausos del público "La Carabela de Oro".

IMPRESIONES

Tarde desapacible, como desapacible, fue, es cierto, el fútbol de nuestra selección. Sólo jugó a ráfagas, faltó engarce en las líneas, aciertos atacantes y sobraron en cambio, buenos deseos, entusiasmo y fallos de la cobertura que proporcionaron los dos primeros goles de la selección visitante.

Sin embargo los tinerfeños llegaron al final del primer tiempo con un esperanzador 3-1 a su favor, que igualaba el tanteo del partido de ida —2-0 favorable a los portugueses— y que hacía presagiar una victoria local y la posibilidad de que el hermoso y artístico trofeo en juego, se quedase por aquí. Pero con lo que realmente nos quedamos fueron con las ganas, ya que si bien en el primer tiempo los tinerfeños sólo habían tenido una discreta actuación, basándose más que nada en aciertos individuales —citaremos a Evadio, Vera Palmés, Ramos III y Carlucho, en el segundo, bajó considerablemente el rendimiento, y creció en cambio el ímpetu portugues, con una delantera muy rápida e incisiva, que creó más de un quebradero de cabeza a la ayer nada segura zaga tinerfeña por lo que el guardameta Norberto tuvo que emplearse con mucha frecuencia. Y así surgió el 3-2, y por último, a un minuto del final, la igualada que vendría a ser justa y definitiva.

En esta última mitad, el dominio estuvo más repartido, con réplicas a una y otra portería, pero con fallos de bulto en los delanteros tinerfeños a la hora del remate. En cambio en la primera, dominó más la selección local, y una prueba evidente de esa superioridad la tenemos en el resultado, que luego ni mejoraron ni conservaron. Se impuso el fútbol más veloz y hasta más entusiasta de los visitantes, su mayor codicia, su afán, y como premio, el empate, que repetimos hay que admitir como justo y razonable ya que como jugaron los nuestros no se podía aspirar a la victoria y menos a la posesión del trofeo, teniendo en cuenta desde luego la desventaja del partido de ida.

Los fallos fueron bien visibles. Fallos de líneas y de jugadores. El público así lo comprendió y en más de una ocasión abroncó a la selección, y, luego, al final, la despidió con "pitos". En cambio para los madeirenses, sonaron aplausos, nutridos aplausos a los que en justicia se hicieron acreedores.

En la segunda parte, Vera Palmés, que venía siendo uno de los mejores delanteros, fue inexplicablemente reemplazado, con lo que bajó el rendimiento de la delantera al faltarle uno de sus hombres más veloces. En cambio se mantuvieron a otros hasta el final lentos, carentes de reflejos y faltos de vivacidad para disputar los balones. Luego, ya avanzada la segunda mitad, Carlucho tuvo que retirarse lesionado, y lo mismo le ocurrió a Feluco, que no repitió precisamente con la selección sus buenas actuaciones del Tenisca.

++

Mal partido, decepcionante resultado y un público que si no llenó el Estadio, sí acudió en gran número, pero que salió disgustado. En la selección tinerfeña faltó consistencia atrás y profundidad delante. Si a ello añadimos las muchas "lagunas" que se observaron, está explicado el revés.

De la selección de Madera nos agradó la velocidad de sus hombres y su combatividad, sobresaliendo en plan individual el delantero centro Adao, y los volantes. La defensa, dura pero algo fallona.

Y eso fue todo. "La Carabela de Oro", viajará hacia Funchal. Esperemos que en la próxima temporada vuelva a hacer "escala" en nuestro Puerto. Pero con más aciertos y menos errores. Que lo de ayer puede ser una buena lección si se sabe aprovechar.

Alvaro CASTAÑEDA

Cara y cruz de los vestuarios

CASETA PORTUGUESA

En los vestuarios de la selección de Madera, hay mucho júbilo y algarabía. Todos se reparten felicitaciones a granel. Y es lógico porque la doble confrontación con la selección tinerfeña, les ha dado un balance favorable.

El seleccionador, Alexandre Rodrigues, nos atiende amablemente.

—Díganos algo del partido.

—Que ha sido bueno por las dos partes.

—¿Justo el 3-3?

—La victoria, a nuestro favor, era lo normal. Malogramos un penal y y un gol a dos pasos de la portería tinerfeña.

—¿Cómo vio a la selección tinerfeña?

—Hizo un buen partido.

—¿A quién destaca de los tinerfeños?

—Al interior izquierdo.

—¿Y de sus jugadores?

—Al delantero centro.

—¿La selección de Madera, rindió de acuerdo con sus deseos?

—Sí.

—Y la tinerfeña dónde estuvo mejor, ¿aquí o un Funchal?

—Hoy ha jugado mejor.

CASETA TINERFEÑA

Los seleccionados tinerfeños están disgustados por el resultado. Hay tristeza en sus rostros y en sus palabras. Domingo Leguesma, el entrenador, contesta a nuestras preguntas.

—¿Como explicas el resultado?

—Ellos se fueron superando y los nuestros quizá acusaran el cansancio de los 30 partidos del campeonato regional.

Luego apostilló:

—Se fallaron goles claros y atrás se registraron algunos fallos. Esto trajo como consecuencia el empate final.

—Entonces, ¿resultado justo?

—E. 3-3, ya es invariable. Pero cuando llevamos ventaja de dos tantos, tuvimos oportunidad de haber aumentado el tanteo. La desaprovechamos y ellos en cambio lograron reducir distancias.

—Y, luego, empate...

Alvaro CASTAÑEDA

Perfil de la jornada

PRIMERA CATEGORIA

Partido de selecciones del que damos amplia referencia en otro lugar de la presente edición. Reanudación de las relaciones futbolísticas entre Tenerife y Madera, que evocan para los viejos aficionados estampas pretéritas del balompié isleño.

Y junto a la selección madeirense, el Uniao, de aquella isla, campeón de Funchal, que jugará el próximo jueves, día 29, en el Puerto de la Cruz con el titular de aquella localidad, y el día primero, en el Estadio con el Real Unión.

SEGUNDA CATEGORIA

Ya tenemos, como saben, finalistas de la Copa Federación. Son U. D. Güímar y Tenerife Aficionado. La final se dsputará probablemente el próximo domingo.

JUVENILES

Confrontación entre dos selecciones de posibles y probables con vistas a ir perfilando la definitiva, es decir, la que afrontará el próximo campeonato por Regiones, donde se espera superar el brillante papel que se realizó en el último.

INFANTILES

Sensible tropiezo del "Sanse", derrotado ayer por el Teide, que puede beneficiar al Santo Domingo, vencedor del Valeriana.

Nivaria, Salud y San Francisco, triunfaron a domicilio, el Rosario goleó al San Fernando e igualaron Rápido-Concepción y Noria AltaVictoria.

Alvaro CASTAÑEDA

Marcador

PRIMERA CATEGORIA

Selección Tenerife, 3; Selección Madeira, 3.

JUVENILES

Selección A, 2; Selección B, 1

INFANTILES

San Fernando, 1; Rosario,
Valeriana, 2; Santo Domingo, 3
Costa Sur, 3; Ben Hur, 1
U. La Paz, 2; Nivaria. 4
Vistabella, 0; San Francisco, 1
Rápido, 1; Concepción, 1
Teide, 3; San Sebastián, 0
Regla, 0; Salud, 3
Noria Alta, 0, Victoria, 0

INFANTILES EN EL NORTE

Trofeo Jesús Sosa

Teide, 2; Iberia, 0
S. Agustín, 1; Santo Tomás, 1
Plus Ultra, 1; Canarias. 2
Puerto Cruz, 3; Icodense, 0

Juanito Ramos, entrenador del Vistabella

Juanito Ramos, se ha hecho cargo de la direccion técnica del Vistabella, que como se sabe, habrá de defender su permanencia en primera categoría en los partidos de promoción.

Los directivos y aficionados del equipo rojiolanco esperan mucho de su nuevo entrenador, que precisamente esta temporada también preparo al Buenavista, dimitiendo de su cargo a raiz de la derrota de los amarillos frente al Real Unión.

Fútbol aficionado

Ayer, en el campo Don Pelayo se jugó un partido amistoso entre los equipos "Cangrejos Rojos" y Canary Island, venciendo los primeros por 4-2. Los goles del Canary, de espléndidos remates, fueron marcados por Joseito y Agustín, siendo además destacados por su juego brioso Vicente, Tito, Adolfo y Joseito.

El partido fue correctamente disputado y excelente el arbitraje.

La lesión de Javier

El ex jugador del Tenerife, Javier López, nos ruega hagamos una aclaración sobre la lesión que ha padecido, de la que informamos a nuestros lectores, y con gusto la hacemos. Dice Javier:

"La operación fue realizada por el doctor Joaquín Cabot, no de menisco, sino de ligamentos cruzados y lateral de la rodilla izquierda. Dicha intervención, para tener pleno éxito, ha tenido que ser efectuada en dos tiempos: la primera ya se realizó, y la segunda será en un breve plazo. Aprovecho esta oportunidad para expresar mi agradecimiento al citado doctor Cabot, su ayudante el doctor García, al doctor Francisco González —un paisano de Santa Cruz—, al jugador del Barcelona, Foncho, por las muchas atenciones que han tenido conmigo, y al club Albacete Balompié, pues gracias a todos ellos volveré a pisar las canchas de juego, con la ayuda de Dios".

Correspondemos a los saludos que nos envía Javier, al que deseamos un rápido y total restablecimiento para que pueda seguir practicando con éxito su deporte favorito.

Charlas rápidas

Con Antonio Domínguez, que el próximo domingo recibirá el homenaje del A. Salamanca

Definitivamente, nos lo ha dicho Eugenio Pérez Luis, presidente de la comisión del homenaje a Antonio Domínguez Hernández, fundador, ex presidente y actual vicepresidente del Club Atlético Salamanca, este homenaje tendrá lugar el próximo domingo, en un restaurante de La Esperanza, al mediodía.

Antonio Domínguez nos habla de su vida deportiva.

—¿En primer lugar, qué te parece el homenaje?

—No lo esperaba y con toda sinceridad, la primera noticia para mí fue la que publicó AIRE LIBRE. Eugenio Pérez Luis y su colaboradores se lo tenían bien callado. Agradezco el gesto de este grupo de compañeros.

—¿Cuándo empezastes a laborar por el Salamanca?

—En 1940, en el barrio de Salamanca, alrededor del Price había gran esfervecencia futbolística. Se unieron Costa Sur y Arsenal y surgió fuerte el Atlético Salamanca. Recuerdo de jugadores los nombres de Paco Zuppo, Orlando, Pedrín, Marcos, Rudesindo, etc.

—¿Nombres de deportistas del barrio, de entonces?

—Sebastián Reyes, Trujillo, que fue el primer presidente del Atlético Salamanca, Manuel López Baute, secretario; Marcos Barrios López, hermanos Sicilia, Arsenio, Hermann Muller, Antonio G. Rizo, José Zamorano, Betancort, y otros más.

—¿Lo mejor de siempre en el At. Salamanca?

—Su criterio de llevar a sus filas valores jóvenes. En ocasión de los campeonatos infantiles, juveniles y de aficionados del desaparecido campo de La Arboleda, dieron buen resultado, nutriendo el Salamanca sus filas con muchos de sus mejores jugadores. Después, el gran acierto de la creación del juvenil. No se debe olvidar que cuando el Salamanca logró el ascenso a primera, hizo la campaña con la base de más de diez jugadores formados en el juvenil y con casi la edad de dicha categoría.

—Un recuerdo emocionado.

—A los deportistas fallecidos, en especial a aquel directivo y jugador nuestro, Antonio Luis Franquis, "Toto", fallecido en plena juventud.

—¿Otros cargos en el fútbol?

—He sido directivo del Tenerife en las juntas presididas por los señores Hodgson y Plasencia.

—¿Mayores satisfacciones?

—Gracias a Dios, muchas. El ascenso del Salamanca a primera categoría, el ver cómo han destacado en categoría nacional muchos jugadores formados en nuestro equipo. El ascenso del Tenerife a la División de Honor.

—¿Decepciones?

—Pocas, y se olvidan enseguida.

—¿Algo más?

—Agradecer las distinciones de que he sido objeto por parte de todos los que me han honrado con tal deferencia. A todos, gracias, muchas gracias.

Antonio Domínguez recibirá el próximo domingo la Medalla de Oro de su club, y una insignia también en oro. Recibirá la adhesión de toda la familia del Atlético Salamanca.

Alvaro CASTAÑEDA

Deportistas galardonados

Dos conocidos deportistas tinerfeños han sido objeto de preciada distinción, como premio a sus merecimientos, a su quehacer constante y positivo en bien del deporte típico, la lucha canaria.

Don Félix Alvaro Acuña Dorta, presidente de la Federación Tinerfeña, ha destacado mucho en su labor desde que tomó posesión de su cargo, ofreciendo reformas de mejora en la organización y estructuración de la lucha canaria en Tenerife, Acuña Dorta ha laborado constantemente y puede sentirse satisfecho de su tarea, muy encomiable.

Gregorio Dorta, el buen luchador de siempre, todo entusiasmo y afición por el vernáculo deporte, también ha sido distinguido con la Medalla al Mérito Deportivo. Gregorio Dorta, activo luchador, noble, correcto, ofreciendo estampas de saber y poderío, de caballerosidad, de sentimientos de luchador fuerte pero noble, auténtico exponente de lo que es nuestro deporte, especialmente tierra adentro, conservando costumbres y tradición. Muchos años fue campeón de Tenerife, ofreciendo pinceladas de potencialidad luchística, de acentuada invencibilidad.

Al presidente de la Federación y al veterano luchador, amigos estimados, nuestra cordial felicitación, por haberles alcanzado con plenos merecimientos tan distinguidos galardones.—M.

SOBRE LA DESIERTA ISLA DEL RING

POR ANTONIO SALGADO

LOS 110 MEJORES BOXEADORES DEL MUNDO

Según las últimas clasificaciones, los 110 mejores pugilistas del mundo, correspondientes a las diez categorías, están repartidos en 25 naciones, de la siguiente manera: Estados Unidos, 41; Méjico, 10; Japón, 9; Gran Bretaña, 7; Argentina, 7; Filipinas, 6; Italia, 5; Nigeria, Francia y Panamá, 3; Colombia y España, 2; Canadá, Alemania, Perú, Sud-Africa, Venezuela, Trinidad, Ghana, Corea, Thailandia, Australia, Nicaragua, Brasil, 1. Como puede apreciarse, Estados Unidos acapara el mayor porcentaje del boxeo mundial. Es norma habitual desde que el marqués de Quensburry reglamentó el arte de darse puñetazos enguantados. Es altamente esperanzadora la situación de Méjico y Japón, que desbancan a Gran Bretaña, una de las principales cunas del box. La Argentina siempre ha estado en la brecha sin mucha suerte. Sólo Pascualito Pérez, ya retirado, ha dado a dicha nación un liderato universal. Filipinas, en los pesos inferiores, ha tomado gran importancia. Italia, segunda potencia continental, no tiene mucho cartel en el ámbito mundial, a pesar de poseer extraordinarios representantes. España, con sus dos casi eternos boxeadores, Folledo y Ben Alí, mantiene discretísima situación. Pero el mejor campeón mundial, único imbatido junto con Cassius Clay, es Eder Jofre, que vale por media docena, pero que no puede sacar de la lista de los rezagados a su Brasil...

¿PAUL ARMSTEAD-SOMBRITA?

De fuentes bien informadas nos hemos enterado que últimamente el manager holandés Henk Ruhling se ha puesto en contacto con nuestros organizadores para la posible contratación de algún pugilista extranjero, entre ellos el campeón de Holanda de los pesos medios, Nelis Ostrum, que acaba de realizar excelente contienda con el alemán Heine Meinhardt. Ostrum sería futuro rival del grancanario Cesáreo, actual campeón de España de los superwelters. El mismo señor Ruhlin ha manifestado que el finlandés Olli Maeki, que la semana pasada, en Dortmund, perdió por puntos con Willi Quator, se enfrentará el 30 de este mes al boxeador de color norteamericano Paul Armstead, número uno en la clasificación mundial de los pesos ligeros, inmediatamente después del campeón, el panameño Ismael Laguna. Lo más interesante estriba en que posiblemente dicho púgil norteamericano venga a Tenerife a boxear con nuestro campeón Sombrita. De llevarse a feliz término dicho proyecto muy fino tendrá que hilar el tinerfeño para salir airoso ante el doble vencedor del ex campeón del mundo. Joe Brown...

"SE NOS FUE LAZSLO PAPP, PERO QUEDO NINO BENVENUTTI..."

Con la retirada definitiva del húngaro Lazslo Papp se han echado demasiadas campanas al vuelo con respecto a la suerte de nuestro compatriota Luis Folledo, que tenía que disputar al magiar la corona continental de los medios. Falso optimismo, porque si bien el bigotudo húngaro constituía un adversario de gran cuidado, Nino Benvenutti, el futuro aspirante, puede originarle al español idénticas pesadillas. Si el italiano Benvenutti nunca se enfrentó a Papp se debió a la inteligencia de su preparador Amaduzzi, que jamás tuvo prisa en precipitarle en combates de envergadura.

Benvenutti tiene interesantísimo historial no sólo amateur sino profesional. Coro aficionado fue cinco años seguidos campeón de Italia, dos veces campeón de Europa y medalla de oro en los Juegos Olímpicos celebrados en Roma. Como profesional lleva celebradas 52 contiendas, 20 de las cuales terminaron por fuera de combate. En sus 172 combates (120 como amateur) nunca conoció la derrota. ¿Puede ser cómodo para Luis Folledo un pugilista de tan brillante historial? ¿Se puede decir alegremente que el español hará un paseillo torero ante este joven de 27 años con aspiraciones no ya continentales, mundiales, siendo su máxima aspiración disputar el cetro mundial al norteamericano Joey Giardello?

"A GARCIA GANCHO SE LE TOCA LA BARBILLA Y SE ACABO"

Galiana está de nuevo en el candelero. Y, como de costumbre, ha lanzado su slogan publicitario con vistas a su próxima revancha con el grancanario García Gancho. El slogan es éste: A García Gancho se le toca la barbilla y se acabó. Será, qué duda cabe, una revancha llena de incertidumbre e interés, donde se presenciará el derrumbamiento total de una gran figura, el ocaso inevitable del ídolo de las masas, o la ratificación hecha por el toledano de "la barbilla y se acabó", así como el comprobar que aquello, su derrota a manos del isleño, fue un sonar la flauta por casualidad.

Galiana, como las grandes figuras, quiere retirarse por la puerta grande, y desea disputar dicho combate en la Plaza de Toros de las Ventas, ante el público que unas veces le ha sacado a hombros y otras le ha lanzado toda clase de proyectiles no precisamente balísticos. Galiana, que dice haberse convertido "modesto" en sus declaraciones, tiene confianza en sus puños, pero sea o no campeón frente a García Gancho, se retirará definitivamente de los rings el próximo mes de noviembre. Son ya 150 peleas como profesional en trece años de dura brega. Tiene 33 años y ha saboreado alegrías y sinsabores sobre la dramática lona. El, junto con Ray Sugar Robinson, el alemán Peter Muller y el argentino Andrés Selpa, constituye el cuarteto más veterano en los rings mundiales. Robinson ha disputado 179 combates en 23 años; Muller, 176, en 17, y Selpa, 149, en 12. A pesar de todo, cada uno de ellos aún no se resignan en dejar el cuadrilátero. Es la inconfundible fiebre que produce al aplauso, la ambición y la necesidad crematística.

SANDRO LOPOPOLO Y WILLY QUATOR, ASPIRANTES OFICIALES

Por fin, tras agotadoras sesiones, la Federación Europea de Boxeo ha nombrado los aspirantes oficiales para disputar el título europeo de los superligeros, vacante hasta la fecha, tras despojar del mismo al finlandés Olli Maeki. Se presentaron como aspirantes el propio Maeki, el tinerfeño Sombrita, el italiano Lopopolo y el alemán Quator. Por un solo voto de diferencia, Sombrita fue descartado, siendo los beneficiados Sandro Lopopolo y Quator, ambos, justo es reconocerlo, de notables historiales pugilísticos. Quator ya fue titular continental de los ligeros, y Lopopolo, medalla de plata en los Juegos Olímpicos celebrados en Roma, sólo tiene una derrota como profesional, frente a Piero Brandi, al que recientemente venció por fuera de combate, en disputa del título de Italia de los superligeros.

NUEVOS CAMPEONES NACIONALES

Ala Rudkin se proclamó campeón de Inglaterra y del Imperio Británico de los pesos gallos al vencer a su compatriota Johnny Caldwell. Y Maurice Cullen, también británico, se alzó con las mismas coronas, dentro del peso ligero, al vencer a Dave Coventry. Ala Rudkin se enfrentará, el próximo día 27, al campeón de Europa de la categoría, el español Ben Alí, sin título en juego.

ISMAEL LAGUNA, NUEVO CAMPEON MUNDIAL

La categoría de los pesos ligeros tiene nuevo campeón mundial. El portorriqueño Carlos Ortiz, de 29 años, que había conseguido dicho título hace tres años venciendo al negro Joe Brown, se ha visto desbordado por la juventud (23 años) del panameño Ismael Laguna, púgil de color apodado "Tigre", que alentado por 18.000 paisanos sometió a dura prueba al isleño, ilustre campeón que no sólo ostentó el título ligero sino el welter-junior, en emocionantes combates con el zurdo americano Kenny Lane, y el italiano Dulio Loi, al que venció en San Francisco y con quien perdió en Milán, ante más de 35.000 espectadores ubicados en el Estadio San Siro. Ortiz revalidó cuatro veces su corona frente al japonés Teruo Kosaka, Flash Elorde (Filipinas), Douglas Vaillant (Cuba) y Kane Lane (EE. UU.). Sorprende un poco que un boxeador como Laguna, que la mayor parte de su carrera la ha realizado como peso pluma, le haya propinado tan expeditiva punición, que aunque su triunfo fue por puntos, las crónicas señalan un completo dominio del panameño a través de los quince asaltos, a un púgil más bien welter-junior que liviano. Pero lo de Ismael Laguna no es una "casualidad". Debutó como profesional en 1961, y en sus 40 combates de profesional tiene victorias muy significativas sobre Don Johsson, Rafiu King, Angel Robinson García, Vicente Derado y Nascimento. Sólo ha sido vencido en dos ocasiones, una de ellas por Vicente Saldivar, actual titular mundial de los plumas, y la otra por el colombiano Herrera, al que quince días más tarde noqueó en siete asaltos. Su mejor tarjeta de presentación es la siguiente: 25 victorias por k.o. ¿Hay quien dé más?

NECHES DISPUTARA EL TITULO A RODRIGUEZ

Como era de esperar, el próximo día 30, en Bilbao, Neches disputará el título de España de los pesos ligeros al almeriense Juan Rodríguez Herrada. Merecida distinción, ya que el recortado boxeador zamorano lleva disputado una veintena de combates sin haber conocido aún la derrota. Entre sus adversario figuran Joao Martín, Manuel Calvo, Tony Alonso, Laquidaín, Ricardo Navarro, Ungidos II, Biescas, Pinto, y los franceses Roure, Gouguert, Braccini, Lutzen, etc. Sólo empató en una ocasión frente al cubano Legrá. En Neches hay un seguro campeón de España. No creemos que el veterano Rodríguez pueda ofrecerle mucha resistencia a este muchacho al que una vez vimos disputar en nuestro coso taurino el título de España amateur a Tony Falcón, en la categoría de los pesos superligeros.

Antonio Salgado Pérez

El sábado, R. Unión-Uniao

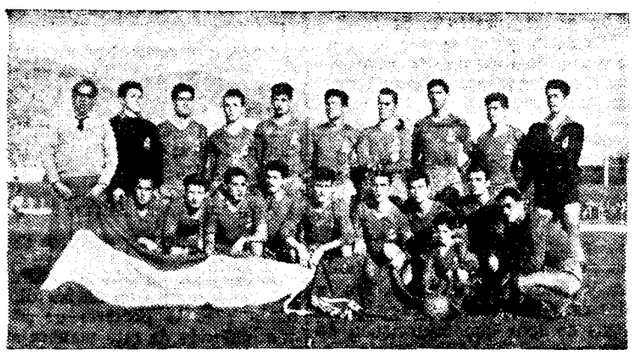

El próximo sábado, día primero, tendremos de nuevo fútbol internacional en el Estadio. Contenderá el Real Unión, subcampeón de Tenerife, con el Uniao, campeón de Funchal, en disputa de la Copa de la Ciudad. Este partido entra dentro de los actos conmemorativos de las Bodas de Oro del conjunto tinerfeño.

No es ésta precisamente la primera vez que se enfrentan unionistas de Tenerife y de Funchal. Hace ya algunas temporadas disputaron en la capital de Madeira dos partidos que terminaron con la victoria del once del Cabo. La fotografía que ilustra estas líneas, fue obtenida precisamente en uno de dichos encuentros. En ellas vemos a los guardametas Cobo y Manolo; Quico, Tacoronte, García, Miguel, José Juan —hoy en el Tenerife—, Galán, Rincón, García II, Ramos II, Santi, Miguel, Rivero, Bacallado, Crespo II, Enguídanes, único refuerzo del equipo, Javier, Macario..., una gran plantilla que haría feliz a cualquier club divisionario. Los jugadores unionistas, acompañados por el técnico Berrocal, portan la enseña portuguesa.

El partido del próximo sábado, aparte de la novedad de ver en acción al campeón madeirense, presenta el aliciente de ver si estos se toman la revancha de aquellas dos derrotas que el Real Unión le infligió cuando visitó Funchal, la primera por 2-1 y la segunda por 3-2.

EL JUEVES JUGARA CON EL PUERTO CRUZ

Con anterioridad a este partido, el Uniao jugará en el Puerto de la Cruz para devolverle la visita que hicieron a Funchal los portuenses, en el mes de diciembre, entonces campeones regionales de Tenerife

El partido se jugará el próximo juves, día 29, en el campo del Peñón, y ha despertado gran interés en todo el norte de la isla.

Recepción en el Ayuntamiento

Al mediodía del sábado tuvo lugar en una de las dependencias del Ayuntamiento de esta capital, el acto de la recepción oficial a la representación futbolística de la isla de la Madeira.

El alcalde accidental de Santa Cruz, don Javier de Loño Pérez, en sentidas y precisas palabras, dio la bienvenida a los representantes del deporte de la isla hermana de la Madeira. Contestó con frases de cálido elogio y agradecimiento, el Dr. Consuelo Figueiras, presidente de la Federación de Funchal.

Estuvieron presentes en el acto, por parte funchalense, además del señor Figueira, el secretario general de aquella federación, señor Alvaro Fernandes Ferias, el federativo, señor Rui Delgado Ferias, el seleccionador, señor Alexander Rodrigues, y el cronista de "Diario de Noticias" de Funchal, señor Alberto Malho.

Por la representación tinerfeña los concejales señores Romero y Modino, y los presidentes de los Comités Directivo, Aficionado, Competición, Juveniles e Infantiles de nuestra Federación, señores Herrera, Yanes, Pedreira, Rivero y Rodríguez. Y los funcionarios, señores Castellanos y Reyes.

NUEVAS PROYECCIONES DEL CINE CLUB "OROTAVA"

Después de "Ankistet", de Gergman, el Cine Club "Orotava" proyecta esta semana la interesante cinta franco-británica "Le gout de la violence", en su traducción exacta al castellano "El sabor de la violencia", de Robert Hossein.

Es esto un film interesante que trata de exponer de manera sencilla la inutilidad práctica de la propia violencia. Robert Hossein se luce como director y guionista y realiza una grata experiencia como protagonista en una película elogiada unánime y extensamente por los expertos en crítica cinematográfica, por lo que se espera agrade a los aficionados al buen cine.

La afluencia de socios que han experimentado las anteriores sesiones hace preveer un éxito completo de las próximas proyecciones de los films que adelantamos la semana anterior y que iremos de nuevo dando a conocer a ustedes en su momento oportuno.

Como se puede apreciar, los rectores del dinámico Cine Club, de reciente fundación y reconocimiento oficial, vienen desarrollando una eficacísima labor en todo el ámbito el Valle al no escamotear esfuerzos para ofrecernos las mejores películas de los realizadores actuales. Esfuerzos que nosotros, desde estas columnas, agradecemos, alentándoles muy de veras en su empresa.

Andrés CHAVES

(c) Del documento, los autores. Digitalización realizada por la ULPGC. Biblioteca Universitaria. — Aire libre, 26/4/1965, página 2