SIGUIENDO AL DEPORTE PALMERO

Los entrenadores aficionados encuentran muchos obstáculos

Pero laboran con buenos deseos y entusiasmo

La labor de los entrenadores en los equipos aficionados supera en el esfuerzo a la de los profesionales. Aquéllos han de luchar con obstáculos insuperables, dependiendo de la libertad de acción de los jugadores, unas veces por los estudios y otras por el trabajo. Es decir, que tienen que compatibilizar el tiempo de los adiestramientos con el de sus discípulos. Y no siempre podrá contar con todos.

El jugador llamado amateur si no siente vocación o aspiraciones por el fútbol, difícilmente se entregará a los ejercicios de entrenamientos, buscando fútiles pretextos para burlarlos. Y este obstáculo entorpece la labor del entrenador, que si no cuenta con hombres en cantidad y aptos para la práctica del juego, tendrá que optar por alinear a quien carece de condiciones físicas para terminar la hora legal del partido.

Pero admitamos que puede disponer de todos los jugadores y de tiempo suficiente para completar una tabla de ejercicios físicos, técnicos y tácticos. Es decir, el completo. Si es así, el horario para dirigir la preparación ha de aprovecharlo, suprimiendo los peloteos ante la portería y comenzando la labor por lo fundamental: el precalentamiento.

◆◆

En los entrenamientos ha de gastarse un tiempo práctico en la enseñanza de muchas cosas positivas. El marcaje, desmarcaje, apoyo al compañero, buscar los espacios libres y el enviar a esa zona el balón. Cuando los jugadores se compenetren con estas ventajas, obtendrán resultados eficientes en los partidos.

Pero nada de improvisar en las jornadas oficiales, sino plantear los métodos y su desarrollo en los días de preparación, explicándose sobre el terreno las ventajas de apoyar al que lleva la pelota para así desprenderse del marcaje o de la persecución del adversario.

Conjuntamente con estos ejercicios, lo más vital en el fútbol: la técnica del balón. Todo lo que se haga por su perfección es acon sejable. Y para eso, bastaría llevar en el programa una profusión de ejercicios con la pelota para ir adaptando a los jugadores a su fácil dominio.

◆◆

Pero, amigos, de los entrenamientos hay que desterrar esas carreras lentas y nulas alrededor del rectángulo, los tiros al marco con varios balones «fusilando» al portero, etc., etc. Hoy se emplean métodos de adiestramien to bien ordenados y habrá que seguirlos en los clubs modestos, dejando por negativo el procedimiento antañón.

Labor ingrata la del preparador, pero una vez aceptado el compromiso ha de cumplirlo y hacer obedecer sus normas de entrenamientos, convenciendo a los jugadores de sus virtudes y el provecho que obtendrán al hallarse en plenitud de forma física y condiciones.

Si en un conjunto fallan varias piezas por carecer de «fondo» suficiente para responder al esfuerzo de los demás compañeros bien preparados aquéllas malograrán el funcionamiento colectivo, facilitando la labor del contrario y proporcionando perjuicios a su bando.

◆◆

Los preparadores de Santa Cruz de la Palma, a quienes conocemos, tropiezan con sus graves inconvenientes, pero siguen con su gran vocación y deseos de colaborar en favor de sus equipos, preparándolos al dictado de sus conocimientos. Y si no llegan a estar dotados ampliamente de la técnica y táctica del fútbol actual, se debe a su aislamiento y a la imposibilidad de presenciar partidos con clubs nacionales o extranjeros.

Pero, para ello, va nuestra comprensión a su ingrata labor, en un ambiente algo escéptico de la afición y hasta de la ausencia de estímulo para el cumplimiento de sus funciones.—A. Ll.

EL JUEVES, EN LA PALMA

EL REAL UNION, CAMPEON PROVINCIAL

Venció al Tenisca por 2-0 después de mostrar gran superioridad técnica sobre el equipo palmero

Juanito y José Juan, autores de los goles, ambos de brillante ejecución

EL FUTBOL PALMERO, EN «AIRE LIBRE»

A partir del próximo número comenzaremos a publicar una serie de reportajes relacionados con las actividades del fútbol palmero que realizó nuestro compañero Alvaro Castañeda, en su reciente visita a Santa Cruz de la Palma y pueblos del Valle de Aridane.

PRELIMINARES DEL PARTIDO

Lleno absoluto en el campo de Bajamar, ya que la visita del campeón de Tenerife despertó expectación en toda La Palma, desplazándose por tal motivo muchos aficionados de El Paso, Los Llanos y Tazacorte.

Arbitró Ramón Ramos, y los equipos se alinearon así:

Real Unión: Noda; Reyes, García, Fuentes; Chanchi, Elio; Alvaro, Crespo, Juanito, José Juan y Mujica.

Tenisca: Alamo; Santacruz, Ferocha, Aroido; Palmero, Sosa; Servando, Cerezo, Félix, Elías y Pasito.

La presencia del Real Unión en la cancha fué acogida con una prolongada ovación. Y como nota simpática, en los graderíos una «peña» de tinerfeños integrada por elementos que prestan su servicio militar en el Batallón de Infantería, alentando hasta el minuto final con sus «riqui-racas» al conjunto azulgrana. Esta «peña» era dirigida por el ex jugador del Unión Portuense, Villar.

SE INICIO EL ENCUENTRO

Puesto el balón en juego, el Real Unión se lanzó rápido al ataque, y Alamo pasó por un momento de peligro, que el buen meta resolvió con acierto.

Después fué a la carga el Tenisca y forzó varios córner sin resultado positivo, ya que las líneas de cobertura unionistas mos traron desde el minuto inicial gran firmeza y seguridad, y el meta Noda realizaba una de las mejores actuaciones que le recordamos desde que figura en el Real Unión.

Este primer tiempo estuvo bas tante disputado, pues aunque el equipo tinerfeño exhibía una técnica y una velocidad que entre los aficionados palmeros causó sensación, el Tenisca imprimía a la lucha mucho coraje y un desmedido entusiasmo, que a veces le resultó perjudicial, ya que los delanteros se precipitaron muchas veces en el remate.

Finalizó este primer tiempo con empate a cero. Los dos equipos perdieron algunas ocasiones de marcar. El meta palmero interceptó la forma admirable tres impresionantes remates de Crespo, Alvaro y José Juan, y posteriormente Félix, en buena posición lanzó un duro disparo que fué detenido espectacularmente por Noda.

En los últimos minutos de esta fase, Mujica y Alvaro malograron sendos goles. Les faltó mayor serenidad para fusilar el tanto, y también más suerte.

Con una brisa bastante molesta se jugaron estos primeros 45 minutos. La tuvo el Real Unión como aliada, y los encarnados no supieron sacar provecho ed esa ventaja. Se presentía, pues, una segunda fase más disputada, porque el empate a cero permanecía en el casillero como exacta afirmación de que aún el título no estaba decidido.

DOS GOLES ESPECTACULARES

Con un clima de franca expectación se inició la segunda fase. El Real Unión, que sin hacer uno de sus clásicos partidos, había demostrado una ligera superioridad en el primer tiempo, salió a la cancha a resolver la eliminatoria por la vía rápida. Y llegó el primer gol a los ocho minutos. Fue en una buena jugada iniciada por Mujica que cedió a Alvaro y éste finalmente a Juanito, que después de profundizar en hábil regate, lanzó desde fuera del área un impresionante chut, entrando el balón por el ángulo derecho de la portería de Alamo. El gol, por su brillante ejecución, fué muy ovacionado.

Reaccionó el Tenisca y volvió a lucirse Noda, que haciendo gala de una seguridad pasmosa, resolvió cuantos momentos de peligro se cirnieron en su puerta.

A los 14 minutos llegó el segundo tanto. Juanito cedió en corto a José Juan, y éste sobre la marcha conectó un gran chut, y el esférico se incrustó en la red ante el indescriptible júbilo de los unionistas. La eliminatoria virtualmente estaba resuelta.

PERO EL TENISCA NO SE ENTREGO

Pese a la adversidad del marcador, el Tenisca no se entregó. Al contrario, redobló sus esfuerzos en busca de, si no ganar el título, si de aminorar la ventaja, cosa que no consiguieron, pues incluso un penalty con que se sancionó al Real Unión fué desaprovechado por Pasito, lanzando el balón fuera. Esto ocurrió faltando sólo cuatro minutos para el final. El máximo castigo fué ruidosamente protestado por cierto sector del público, que consideró en extremo rigurosa la decisión del árbitro. Nosotros también coincidimos. Un golpe franco, en último extremo, era lo indicado. Este fué el único error del colegiado, pues del resto hizo un magnífico arbitraje, que desearíamos tuviese en todos los campos de fútbol idéntica repetición, porque el árbitro palmero dió claras muestras de conocer a conciencia su misión, y sobre todo, de tener una amplia visión del Reglamento.

UN JUBILOSO FINAL DEL PARTIDO

Cuando se dió por terminado el partido, el público puesto en pie volvió a aplaudir al equipo tinerfeño, aplausos que tomaron mayor sonoridad cuando el señor presidente de la Delegación Insular de Fútbol, don Rafael Alvarez Melo, hizo entrega al capitán unionista, Reyes, del trofeo de campeones provinciales, que los jugadores, a hombros de los integrantes de esa «peña» que hemos aludido, pasearon por la cancha entre vítores al Tenisca, el digno y noble rival, La Palma, hospitalaria y simpática isla, y Real Unión, que ha añadido un nuevo laurel a su brillante historial en el deporte canario.

IMPRESIONES FINALES

Venció justamente el Real Unión. Así lo reconocieron no sólo los propios adversarios, sino las autoridades federativas y el público en general, porque el partido tuvo dos polos opuestos: la velocidad y la técnica del conjunto tinerfeño y el entusiasmo del Tenisca. Esto, escuetamente, fué lo ocurrido en Bajamar.

Del Real Unión, todos actuaron bien, por lo que resulta difícil hacer distinciones: el meta Noda, seguro; Reyes, valiente; García, elástico y resuelto; Fuentes, muralla infranqueable. En la media, Chanchi, exacto en el corte y muy preciso en las entregas; Elio, eficaz colaborador, con su fútbol profundo; Alvaro, veloz y fácil en el pase; Crespo, bregador y muy «artillero»; Juanito, autor de un gol que levantó entusiasmos; José Juan, habilidoso y prodigando el remate, con un gol también espectacular. Y Mujica, bastante entonado, sirviendo con precisión y creando mucho peligro en el área del Tenisca.

¿Y del campeón palmero qué vamos a decir? Pues que bregó con entusiasmo, que fué un digno y por encima de todo un noble rival del Real Unión, y que Alamo volvió a lucirse como guardameta de intuición, valentía y reflejos. Los restantes pusieron corazón, un desmedido afán de victoria que no pudieron materializar, porque el equipo adversario también le aventajó en estas cualidades. Y el mejor elogio, demostraron una deportividad como en aquel gesto del final del partido al felicitar uno a uno a los que minutos antes habían sido, en el terreno de juego, sus adversarios.

Y para terminar, un párrafo cariñoso para la afición toda de La Palma, que también hizo gala de ese espíritu deportivo que siempre le ha caracterizado.

Alvaro CASTAÑEDA

Soluciones

DEL CRUCIGRAMA

HORIZONTALES: 1, Atroz. Tac. Matea. 2, Lerda. Eso. Iluso. 3, LD. Ab. Ral. Te. Ir. 4, Mía. Oneroso. Tri. 5, Tocayos. Sinovia. 6, Sa. Aro. Er. 7, Postra. Usinas. 8, Alar. Arnés. Gato. 9, Revoca. Acidos. 10, So. Pos. Un. 11, Espanta. Abrogar. 12, XII. Cibeles. Esa. 13, Si. CI. Uní. Ir. CM. 14, Magas. LIV. Varió. 15, Orgía. Oca. Airón.

VERTICALES: A, Talla. Par. Eximo. B, Tedio. Olé. Sisar. C, RR. MC. Vas. Pi. GG. D, Oda. Astrosa. Caí. E, Zaboyar. Concisa. F, No. AAA. Tl. G, Teresa. Pábulo. H, Asar. Rondó. Cine. I, Coloso. Saliva. J, Si. Usa. Be. K, Mitones. Cursiva. L, Ale. Originó. Raf. M, Tu. IV. Dan. Ge. RR. N, Irisé. Ato. Ascio. O. Aorta. SOS. Ramón

Cada lunes una anécdota

Pronóstico unánime

Fué en junio de 1951. España vencía aquel día a los Estados Unidos en los Campeonatos de Río de Janeiro. El Atlético Salamanca, de Tenerife, fué invitado a jugar en Las Palmas con el Salamanca de aquella capital. Habían unas relaciones muy cordiales entre los "salmantinos", canarios y tinerfeños —sólo por la similitud en el nombre de tan histórica población castellana—, y para allá fueron los rojiblancos de la segunda categoría local.

El partido se jugó por la mañana en el campo entonces denominado "Estadio Marino C. F.", pero aún así fué bastante público. Hubo cambios de banderines, fotos, madrinas y demás "atracciones" propias del caso. Sobre la amarillenta cancha —aún no se había plantado el césped— los dos equipos hicieron excelentes jugadas y los dos puntos "teóricos" regresaron en el "Viera y Clavijo" para Tenerife. Había animación en la tribuna, casi llena en su totalidad, y los aficionados formaban sus grupos. Por el más numeroso, el de casa, sonaban unos rotundos "Arriba Salamanca". Por los simpátizantes del equipo tinerfeño —se desplazaron cerca de setenta expresamente—, lo que parecía eco no lo era sino otro grito similar "Arriba Salamanca" de igual tono. El caso era simpático, dada la duplicidad de nombres.

Pero el lado más acusado de la anécdota en cuestión fué cuando el principio del encuentro, dentro de la más exquisita cordialidad, los dos presidentes fueron a la caseta del árbitro a saludarle. El directivo canario, con la más sana ironía, "coaccionó" el juez del encuentro:

—Que gane el Salamanca.

A lo que en el mismo tono, repuso el dirigente del equipo de Tenerife:

—Sí, que gane el Salamanca.

Y el árbitro, con esa alegría propia de los partidos amistosos, concretó:

—No se preocupen, amigos: si no hay empate, ganará el Salamanca. Se lo aseguro.

MINGUEZ

DE TECNICA FUTBOLISTICA

Los cursillos nacionales de árbitros han quedado olvidados

En el Colegio Tinerfeño se hizo excelente labor

Hace ya algún tiempo que el Comité Central de Arbitros no convoca el cursillo anual, al que asistían todos los colegiados nacionales y en el que participaban como profesores determinados técnicos portugueses.

Los primeros cursillos tuvieron su eficacia, principalmente cuando los presidía Pedro Escartín, aclarando dudas a sus compañeros y exponiendo la sana doctrina de la legislación. Después, esas jornadas declinaron por falta de ambiente y por la escasa intervención de los cursillistas, dedicados a escuchar y a dejar pasar las horas sin poner "salsa" alguna.

Los jornadas de cursillos bien orientadas y con un programa seleccionado, pueden constituir un éxito, contando con la participación de los cursillistas si expusieran sus "casos", sus decisiones y los hechos dudosos en el transcurso de los partidos. Pero no es posible la sinceridad en todos, pues son más los que callan sus fallos dubitativos, persistiendo en ellos el error y la reincidencia en los mismos.

◆◆

Si a cada árbitro se le obligara a presentar en los cursillos temas relacionados con las reglas de juego, recogiendo de su espíritu lo más esencial e importante, surgiría el debate animado, la charla aclaratoria y se llegaría al final con la solución pertinente por parte del director del curso.

Sin embargo, cuando a esos cursillos asisten todos los colegiados, nacionales e internacionales sólo con el afán de escuchar las lecciones de los profesores, sin rebatir nada, eso llega al final con un ambiente cargado de cansancio y aburrimiento, como así ha venido sucediendo en los últimos cursos que se celebraron.

La intervención obligada y la petición de aclaraciones a determinadas jugadas suele animar el ambiente e invita a la intervención, tal y como sucedió en uno de los cursos celebrados, cuando el profesor portugués sustentaba la teoría de la carga y alguien discrepó sinceramente, rebatiendo la tesis del colega de Portugal.

◆◆

En el Colegio Tinerfeño, con sus cursos animados e interesantes, eran muchos los colegiados y meritorios que intervenían pidiendo aclaración o rebatiendo la exposición de quienes dirigían las lecciones, suscitándose cambios de doctrina muy instructiva e importante.

Y era que el programa de lecciones a explicar estaba meditado y no improvisado dejándose por estéril el desmenuzamiento de las diecisiete reglas y abordándose de las mismas aquellas "lagunas" fundamentales, que tanto se comentaron para provecho de los cursillistas.

Los diferentes casos del penalty mal ejecutado y sus soluciones, daban al ambiente del Colegio Tinerfeño buena impresión, obligándose a intervenir a la totalidad de los cursillistas, que con disciplina exponían su doctrina y opinión, aunque supieran estaban equivocados.

◆◆

Interesados los árbitros por aquellas jornadas cursillistas, todos estudiaban las reglas y se llevaban las "dudas" para comunicar a la siguiente tarde sus aclaraciones. Se discrepaba en el juicio, pero no se terminaba la sesión sin unificar criterios.

¡Cuántas cosas importantes fueron debatidas en aquellas gratas jornadas, en que nos satisfacía oír los razonamientos de los meritorios, actualmente ya con un bagaje de arbitrajes por todos los campos de fútbol de la isla! Los colegiados, con mayor experiencia, respondían con acierto en unas ocasiones y en otras erraban en su doctrina. Pero se aunaba voluntades y las dudas, todas, quedaban solucionadas.

Tarea práctica y aleccionadora, donde se forjaba el árbitro y después resolvía en la práctica con rápida decisión.

Andrés LLOMBET

MIRADOR DEL FUTBOL REGIONAL

Volvió el fútbol al Barranco de Santos

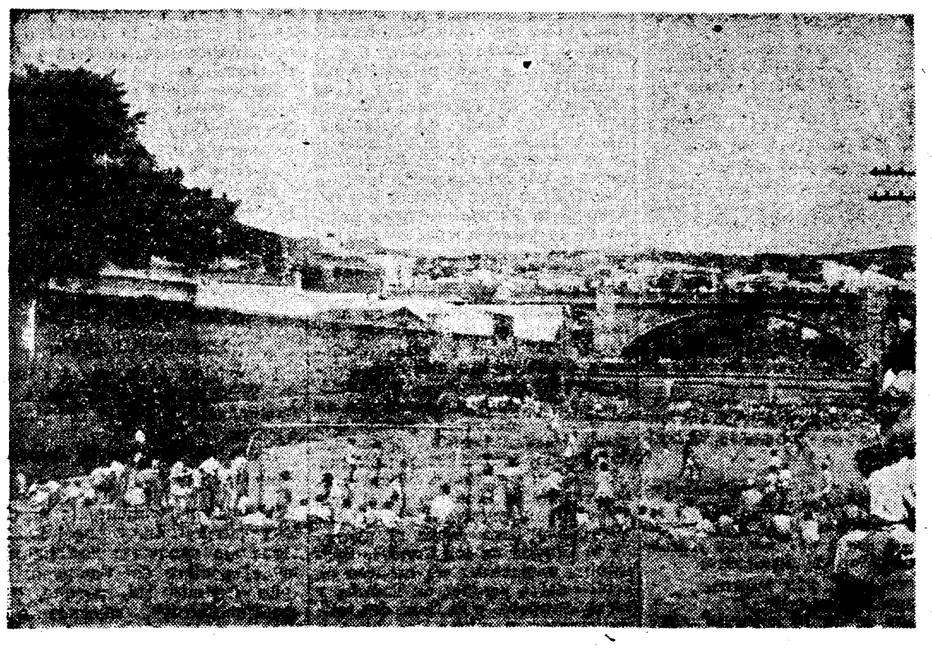

Otra vez, con el verano, ha vuelto el fútbol al Barranco de Santos, a ese campo de reducidas dimensiones forjado por la entusiasta directiva del Infantil Concepción como demostración de un esfuerzo desmedido en el afán de vigorizar la cantera, tan pródiga en excelentes jugadores por aquel sector del barrio del Cabo.

El domingo anterior se inició el segundo Campeonato Noria. El campo, bastante remozado, con sus porterías pintadas y sus nuevas redes, recibía a los equipos y a los pequeños jugadores, que rivalizaran en esta época estival en entusiasmo y en deseos de superación. Y el público, apiñado en las márgenes de tan pequeño escenario presenciaba, soportando los rigores de la canícula, las evoluciones de los chavales, auténticas promesas de un mañana que se nos antoja más fecundo.

Fuimos también testigos de la jornada inaugural. Y por nuestra mente giraron estampas de un pretérito siempre recordado por lo que significó para el balompié insular el campo Chacho, crisol de destacados equipier que hoy pasean y pasearon por los mejores campos de fútbol de la Península la gama y el portento de sus cualidades: los hermanos Jorge, Gabriel, Manolo y Valentín; los Núñez, Antonio y Pedro, Ortega, Servando, Agustín... Y en épocas anteriores, Sabina, Cheché, Melito, los hermanos Mesa, Guiance, Mendoza. ¡Toda una pléyade de extraordinarios elementos forjados al calor del barrio del Cabo!

Por eso, el campo del Barranco de Santos que viene simbólicamente a ser una continuación de ese otro ya desaparecido del barrio de Los Llanos, es hoy el exponente de esa cantera que necesariamente habrá de tener un eficaz resurgimiento, y que si en la actualidad no cuenta con la pujanza de antaño ha obedecido a la falta de "huertas" para cultivar las virtudes deportivas de un barrio que siempre se ha mantenido a la vanguardia del deporte tinerfeño. El campo del Barranco de Santos puede y debe y ser aunque, claro, en términos más modestos, la solución urgente para volver a recobrar todo el esplendor y forjar a ésas prómesas que, sin campos de fútbol, han pasado estos últimos años casi en el anonimato.

El Infantil Concepción, su entusiasta directiva, lo ha comprendo así y este año, al igual que el anterior, ha vuelto a poner en marcha un campeonato. Aunque luego, en el invierno, las lluvias destruyan el veraniego terreno que será reconstruído con los miscos afanes e idéntico cariño que hace escasamente unas semanas, como ejemplo de una constancia deportiva que merece algo más que narrarlas en estas líneas.

Alvaro CASTAÑEDA

Nando ha fichado en el Oriente

Nando jugó el pasado año en el Arguijón, en donde realizo, pese a que el club descendió de categoría, una buena campaña en su puesto de central y lateral. Sabíamos que al quedar en libertad enseguida encontraría en donde enrolarse, pues Nando es de los jugadores que tiene un bien ganado prestigio dentro de las categorías modestas de nuestro fútbol.

Para encontrar a Nando sólo hasta darse una «vueltita» por la Rambla. Allí lo encontramos con un grupo de amigos. Todos ellos deportistas, jugadores, directivos, etc.

Nuestra primera pregunta es la siguiente:

—¿Estás todavía libre de ficha, Nando?

—¡Qué va! Ya suscribí para jugar la próxima temporada en el Oriente, nuevo en primera.

(No nos extrañó tal respuesta, pues ya sabíamos de antemano que el conjunto del Toscal estaba a la «caza» de buenos elementos y como Nando lo es...)

—¿Contento de haberlo hecho?

—No puedo negarlo. El Oriente siempre ha sido un club de mis simpatías. Ya jugué en él hace dos años.

—¿Qué esperas del Oriente en su debut en primera categoría?

—Con los jugadores que según me han dicho se han fichado, espero que se hará un buen papel y que no pasaremos peligro de descenso.

—¿Como pasó en el Arguijón?

—No me lo recuerdes. Teníamos equipo mejor que otros y sin embargo mira lo que nos pasó. Pero el Arguijón tiene solera suficiente para subir nuevamente. Es lo que deseo con sinceridad. La Cuesta merece tener un representante en primera, porque el Arenas es de La Higuerita.

Y como teníamos prisa para ir al cine (era sábado por la noche) dejamos a Nando en amigable charla con sus amigos.

MODEL

Valores del baloncesto

Luis, delantero del Calasancio

Luis es un chaval que juega bien al baloncesto, desde hace ya algunos años. Cuando le vimos la pasada semana, acompañado del entusiasta Joaquín Couto, no quisimos pasar por alto la ocasión de traerle a esta sección:

—¿Nombre y edad?

—Me llamo Luis Gómez Santacrey y tengo 14 años.

—¿Estudias?

—Voy por el quinto año de bachillerato.

—¿De qué juegas?

—Por regla general, de extremo.

—¿Siempre en el Calasancio?

—No he jugado en otro, pues se trata del equipo de las Escuelas Pías, donde estudio.

—¿Te gusta mucho el baloncesto?

—Es el único deporte que practico y lo encuentro tan emocionante como el que más.

—¿El mejor equipo infantil?

—Los hay muy buenos, como el Calasancio, Hespérides, Hernán, Canarias, etc.

—¿A qué aspiras, Luis?

—Seguir jugando y a ver si destaca uno algún día.

No teníamos más que preguntarle al inteligente y diminuto extremo del equipo de las Escuelas Pías y cuando nos despedíamos de él y de Couto, éste nos dice:

—Mínguez, ya puedes anunciar que es un hecho el homenaje que me propusieron. Los chicos se han puesto de acuerdo y dentro de un par de semanas, en la Ciudad Juvenil, se llevará a cabo, según dicen, con un interesante torneo relámpago. Diga que estoy muy agradecido a todos por ese gesto que tanto significa para mí.

Queda cumplido su encargo, Couto, y vaya nuestra enhorabuena.—M.

Méjico y su nueva Ciudad Deportiva

En Méjico se ha acogido con general agrado la noticia de que el Gobierno de aquel país va a iniciar las obras de una gigantesca Ciudad Deportiva, que contará con decenas de campos para la práctica de todos los deportes.

La monumental obra que se prevé ocupará una zona de 250 hectáreas, al norte de la capital mejicana, será probablemente el mayor centro deportivo de todo el mundo. En ese recinto se construirán campos diversos, además de un velódromo y lagos artificiales para la práctica del remo.

Se tiene previsto que en una jornada de actividades deportivas en la nueva ciudad, ocupará un total de 21.000 personas practicando distintos deportes.

Con este proyecto del Gobierno de Méjico se tiende a dar mayor auge a las manifestaciones deportivas en favor de las juventudes.

TELEFONO DE "AIRE LIBRE", 27

Circular de la Federación Tinerfeña de Fútbol

Normas para el desarrollo de las competiciones infantiles de la próxima temporada

I.—FICHAJE DE NUEVOS JUGADORES

Al objeto de evitar en lo sucesivo los excesos que se vienen cometiendo desde temporadas anteriores en lo que respecta al fichaje de jugadores de nueva inscripción a partir de la temporada 1957-58, no se podrán fichar jugadores que hayan nacido en anterioridad al 1 de abril del año correspondiente a la temporada de su licencia. Es decir; que para la referida 1957-58, no se expedirá licencia a nuevos jugadores que hayan nacido con anterioridad al 1 de abril del año 1943.

La anterior norma no es de aplicación a los jugadores que figuren retenidos procedentes de temporadas anteriores, los cuales continuarán perteneciendo a sus respectivos clubs de origen hasta finalizar la autorización actualmente en vigor.

Se autorizará también el fichaje de los actualmente inscriptos por otros clubs diferentes a los que hicieron la inscripción primitiva, siempre que el cambio sea originado por disolución del primitivo o baja en la Federación.

II.—RETENCION DE JUGADORES

Todos aquellos jugadores que figuren en las listas de retenidos de los equipos que actualmente los tienen inscriptos, se consideran fichados automáticamente desde el momento de presentación de las listas por los clubs, no siendo preciso, por lo tanto, extender nueva ficha para la temporada próxima.

Como el número máximo de jugadores autorizados en cada club para dicha temporada será el de 16, los equipos no podrán fichar como de nueva inscripción más jugadores que los resultantes de restar a los 16 citados los que quedan retenidos; no autorizándose nuevas licencias siempre que excedan de dicho número.

III.—FALSIFICACION DE DOCUMENTOS

Quedan subsistentes en todo su contenido las Circulares de esta Delegación de fecha 17 de diciembre de 1955 y 18 de octubre de 1956, en el sentido de que aquellos clubs que retengan en sus filas jugadores que rebasen la edad reglamentaria para intervenir en competiciones infantiles, una vez comprobada la veracidad de la transgresión, será dado de baja automáticamente de esta Delegación, con pérdida de todos los derechos, sin que contra esta resolución quede recurso alguno.

IV.—MUTUALIDAD

Ha quedado fijado, en principio, que la Federación abonará el 50 por 100 de los derechos de Mutualidad, quedando el 50 por 100 restante a cargo de los respectivos clubs, dichos porcentajes referidos, como antes se expresa, a 16 fichas.

Dicha diferencia ha de encontrarse completamente saldada con anterioridad al principio de la próxima temporada.

V.—RECONOCIMIENTO MEDICO

Como en la última temporada, se ha dado el caso de que ha habido jugadores que no han sido debidamente reconocidos por el Servicio Médico correspondiente, lo que daría lugar en caso de accidente a los correspondientes trastornos, en perjuicio del club y jugador, a partir de la próxima no será admitida ninguna ficha ni expedida licencia a todos aquellos que no presenten debidamente diligenciada la Ficha Médica correspondiente.

¡DEPORTISTA...!
USA CON PREFERENCIA LINIMENTO Y EMBROCACION
«VERACALM»
(DE VENTA EN TODAS LAS FARMACIAS)
(R.D.G. de S. 17444)

(c) Del documento, los autores. Digitalización realizada por la ULPGC. Biblioteca Universitaria. — Aire libre, 22/7/1957, página 4